工商日報

The Kung Sheung Daily News

中華民國僑委會登記證台教新字第壹弍零號

香港政府指定刊登有關法律廣告之有效刊物

督印及承印：工商日報有限公司 香港灣仔分域街十八號

各部電話號碼
編輯部及採訪部5－283378－80（三線）
經理部：5－281521－3（三線）
營業部：5－279307、5－280708
中區辦事處：5－225495、5－221238

今日出紙三大張每份五毫（外埠版精編一大張）

劉少奇月內正式平反
江青等四人幫下月秘密開審
預料將歷時六個月

【東京十日合眾國際社電】最近訪問中國大陸後返國的一位日本學者星期一說，由毛澤東遺孀江青所率領的「四人幫」的審訊，將於明年一月間進行。

大阪大學的中國文學教授高阪同時說，前「國家元首」劉少奇的死後平反，將於本月或最遲於明春進行。

十月底開始訪問中國大陸四週行程時，高阪把一份報告交給與他會晤的中共官員。他率領一團中共事務專家前往訪問。

在他們的訪問期間，高阪和它的團員與中共黨領導人互相交換意見。

高阪在接受電話訪問時說，中共領導人曾向他說，「四人幫」的審訊預料為期六個月。

他說，聆訊將以閉門方式進行，因它可能涉及國家秘密，但結果是會予以公開的。

據說江青及她的被審黨羽均被軟禁於家中，以等候審訊。

中共官員說，「四人幫」當權時所掠奪的所有資產，現時已全部歸還合法擁有人。

提及「中共主席」華國鋒聲稱「四人幫」將獲赦死罪的一份公開聲明時，這位共黨黨員說，華某的評論不能反映黨的官方意見。

無論如何，該官員接着說，華某意欲提及中共希望減少死刑的傳統思想。

高阪說，關於劉某的平反問題，這位官員曾告訴他，中共的低級黨員已對這問題提出討論，已獲大多數人的支持。

由毛某於六零年代中期所策動的「文化大革命」全盛時期時，劉某便失勢，他旋於一九六九年去世。

黨的理論「紅旗」雜誌，上週一篇文章中，形容他為黨同志。

高阪說，中共官員曾言劉少奇將獲公開平反，可能正式宣佈或以悼念的形式舉行。

聯國特使抵德黑蘭
晤伊外長進行斡旋
將獲准入美使館探望人質

【德黑蘭十日美聯社電】由聯合國秘書長華德海派遣前往擔任美國人質危機調停人的一名塞巴爾特使，星期一抵達此間後即要求與外長高特札德進行會晤。

外交家耶裴向美聯社說：「我希望能竭力幫忙。」他說希望能在星期一的較後時間與高特札德會晤。

一些外交界消息人士推稱，先前曾出任調停人的斯里蘭卡外長夏米特，星期一重返德黑蘭，但這項報導現仍未獲證實。

耶裴抵達後引起猜測，他與夏米特可能獲准探訪現時被挾持於美國大使館大約五十名美國人質。伊朗領袖孔美尼要求伊朗遜王從美國解返受審，作為他們釋放人質的代價。

高特札德上星期五宣稱，革委會將容許訪客探望人質——自從好戰份子十一月四日佔據大使館以來，其中的一些人質仍未能獲中立派觀察家所探望。

在一篇謹慎的評論中，這位新近獲委任爲聯合國德黑蘭進展計劃首長的耶裴祇說：「如我獲得批准，我樂意與人質會面。」

十日內由國際組織調查

【華盛頓九日法新社電】伊朗外長高特札德今天接受美國「全國廣播公司」電視訪問時稱：所有被挾持於德黑蘭美國大使館內的人質，將於十天之內，接受國際調查委員會調查。

他同時表示：經調查證實不是間諜者將獲釋放，這個國際調查委員會，可與美國的大陪審團媲美，經完成調查之後，便正式提出起訴。

委員會將由一些獨立的國際人士而非政府人員組成，調查自一九五三年政變時開始，美國曾插手干預及作出不當的事件。他沒有特別提及被伊朗認爲是間諜的人數，或假如被該大陪審團指證是間諜的人質將面臨的命運。

高特札德稱：他們其中一些人是間諜，目前爲止最低限度他們之中已有一人是間諜。

【華盛頓十日路透社電】伊朗外長高特札德今日稱：在美伊作任何商討之前美國必須原則上同意遣回前伊朗王回國受審。

在一次電視訪問中，高特札德被問及他會否接見現時仍在歐洲的美國國務卿范斯，以解決美伊危機。高特札德說：「假如基本的原則獲得接納，解回前伊朗王回國受審……我想這次會晤會有些裨益。」

他補充說：「如果原則不獲接納，我相信會晤也於事無補。」

他說：「問題很簡單：解返前伊朗王回國，是舉行任何談判前的首要原則。」

問及他如果前伊朗王不獲得引渡回國，是否部份人質仍會獲釋，他回答說：「如果決定部份人質沒有直接或間接參予間諜活動……我們會試圖釋放他們。」

伊朗外長電覆海牙國際法庭

【貝魯特十日法新社電】前伊朗外交部長班尼沙德稱：伊朗已喪失了引渡伊朗遜王回國受審的機會，只得承認在扣留美國人質事件上失敗。

他接受此間一份週刊的訪問時稱：伊朗沒有將審訊前伊朗王，置於較審問五十名美國人質更重要的地位。

現任財政部長班尼沙德表示：「我們已喪失將伊朗遜王審訊的機會。」

他補充說：「我辭去外長席位，是正當我在外交部除了組織伊朗人的渙散，而無其他事可做時作出的。」他說：「將人質例處死刑會危害伊朗。」

他說：「將人質囚禁，會讓美國可以在伊朗國內長久製造緊張。」他說美國對挽救人質興趣不大，以致其他國家可以容讓美國摧毀伊朗的革命。

伊朗電台及電視台播放了上週聯合國安理會提議釋放人質的決議案，此決議傾向支持美國。

伊挾持美人質事件
國際法庭無權處理

【海牙十日合眾國際社電】美國司法部長施維列提星期一表示，伊朗已違反國際法所有原則，而該國的行動，更對美國各處利益造成威脅。

施氏表示，在卡特總統私人要求下，前往荷蘭，在海牙的國際法庭陳述美國對抗伊朗的事件。

國際法庭在下午三時對美國爲解救德黑蘭人質而申請採取臨時措施一事，展開公開聆訊。

施氏說，向國際法庭申請，是符合美國尋求和平方法解決伊朗危機的政策。

他說，此項申請是根據美國與伊朗長期以來訂立的條約，在申請書中列出的四項條約，包括由國際法庭特別提供解決糾紛的方法。

施氏拒絕談論美國能獲取有利決定的方法，但他表示，在法庭判決後，會立即把結果呈交聯合國安全理事會。

【海牙十日路透社電】伊朗今天說，國際法庭無權處理美國的要求，以令挾持於德黑蘭的美國人質獲釋。

日本助中共發展
蘇俄態度頗憤慨

【東京十日合眾國際社電】東京星期一日有消息報導，蘇俄已正式表示對日本提供中共龐大發展援助感爲關注。

共同通訊社引述日本外務省官員說，蘇俄駐東京大使波揚斯基對國外相安香取表示：克里姆林宮極度關注日本堅稱撥款十五億美元，援助中共發展若干國家基本建設計劃。

該社說：當副外相向波揚斯基簡報首相大平正芳在十二月五至九日訪問中共的情況後，波揚斯基便發表上述評語。據報波揚斯基又曾表示：恐防日本龐大經濟援助中共的現代化計劃，最後會造成東京與北平達成軍事聯盟。

但他補充說：莫斯科會記下日本曾發表無意與中共作軍事聯盟的聲明。

尋求更多國家支持
解救美國人質行動
范斯閃電訪西歐抵倫敦

【倫敦十日路透社電】美國國務卿范斯今天在倫敦展開閃電式旅程，訪問西歐各國首都，尋求更多國家支持美國爲解救困於德黑蘭的美國人質而采取的行動。

范斯首先與英國外相卡寧頓會談一小時，隨後與首相柴契爾夫人進行四十五分鐘會談。

范斯在離開唐寧街十號，乘飛機前往巴黎之際，表示感受到守望相助的精神。

英國官員強調，會談涉及高度機密的問題，而國務卿范斯似乎討論過對伊朗實施經濟制裁。

有消息揣測，范斯要求英國停止供應伊朗陸軍擁有的英製坦克及貨車零件。

會談也涉及到美國支持的羅得西亞和平會議，該會議經過三個月的磋商，已到全面達成協議的邊緣。

英國官員說，范斯與卡寧頓外相會談時，亦提及那密比亞（西南非）的糾紛。

范斯將會在巴黎進行類似的會談，然後前往波昂及羅馬，稍後再往布魯塞爾出席北大西洋公約組織會議。

卡特擅廢約案 高院未見行動
可能延押明年

【華盛頓十日美聯社電】美國最高法院在四週假日休會前，週一在處決明年一月結束的中美協防條約事上，沒有採取行動步驟。

最高法院此舉使法庭觀察者感到迷惘。共和黨議員高華德及廿四位現任或前任議員，就卡特總統沒有獲得國會通過私下中止中美協防條約的權力問題提出上訴，最高法院法官週一並無對此上訴採取行動。高院此舉並不排除法庭會在明年一月一日條約廢止前，會宣佈對該案作出某些行動的可能性。

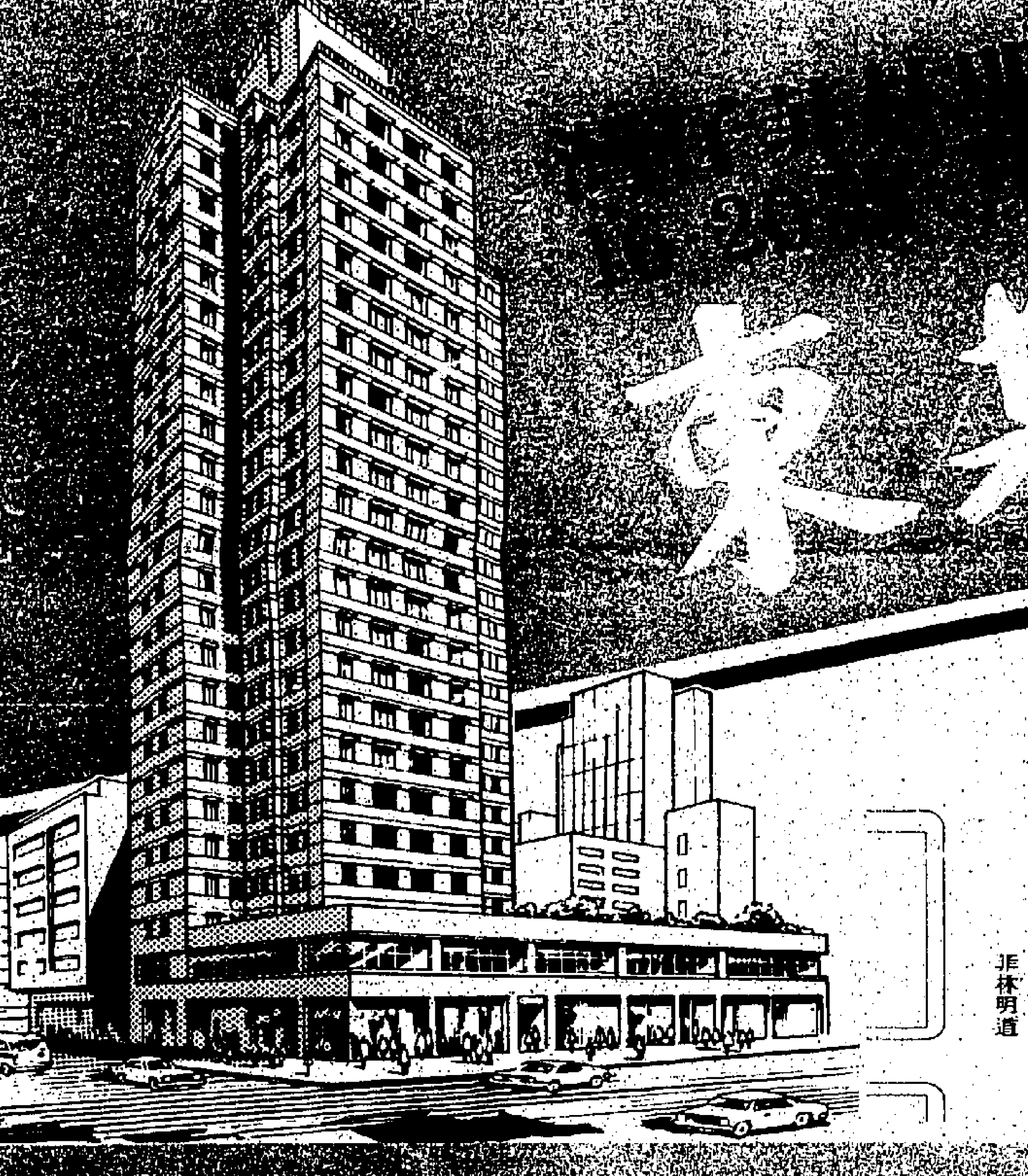

高尚住宅 下月完成

新鴻基地產發展
繼維多利中心
凱利及威利商業大廈瞬即售罄後
又一新盤開售

地點適中，交通便利
兩梯四伙，圖則方正實用
住宅單位：兩房一廳/三房一廳
單位無多，勢必踴躍，欲免向隅，先到先得
二成首期，十五年分期付款
柚木地板，顏色浴缸，設備齊全，用料上乘

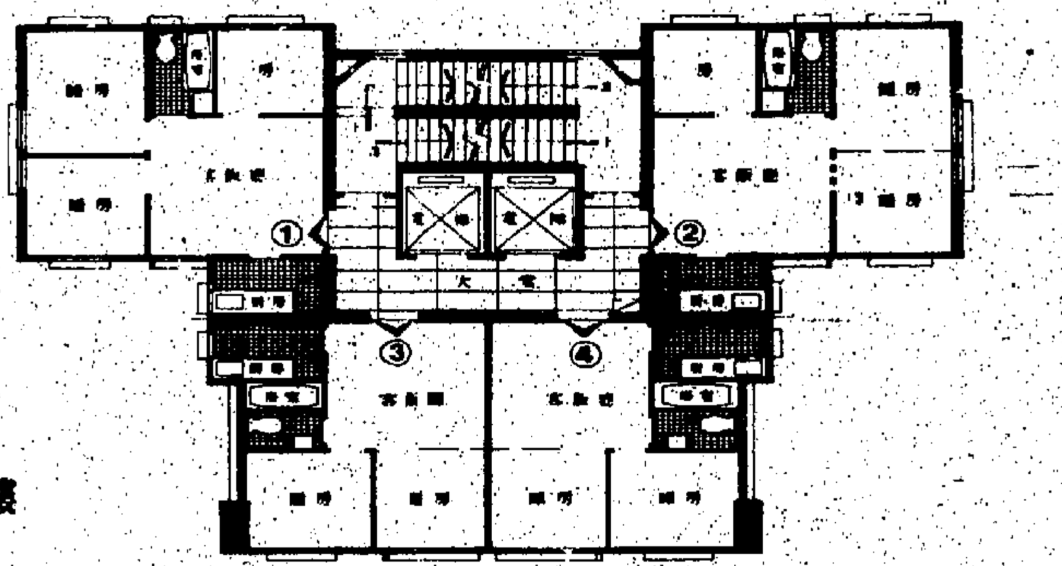

新鴻基地產 中區康樂大廈22樓 ☎5-222083

九龍旺角區（近快富街口）
廣東道1079-1081號唐樓
70年期
地下二樓商業　樓上新型住宅　只餘商業·其他售清

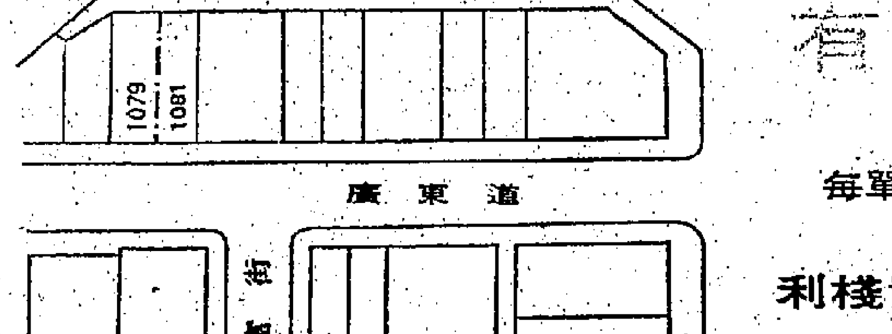

有入伙紙·開始出售
分層出售·分期付款
每單位三佰餘呎起　每層十餘萬元起　首期三成
洽購處：
利棧置業有限公司　建安建築有限公司
九龍佐敦道14—16號嘉信樓壹樓F座
電話：3-685372,3-664995,3-694585
地盤電話：3-928967

旺角地王·高級洋樓出售
98年期
即買即住
九龍西洋菜街及弼街大單邊（即麗聲戲院對面）
生發大廈
每層三伙·電梯兩部
防盜系統·廚具潔具
電視天綫·設備齊全

已有入伙紙·間間向南
首期二成·12年分期
旺地商業樓宇出租
適合酒樓·百貨商場各業。
洽購處：廣基有限公司
九龍太子道464號地下
電話：3—837401　本大廈電話：3—948091

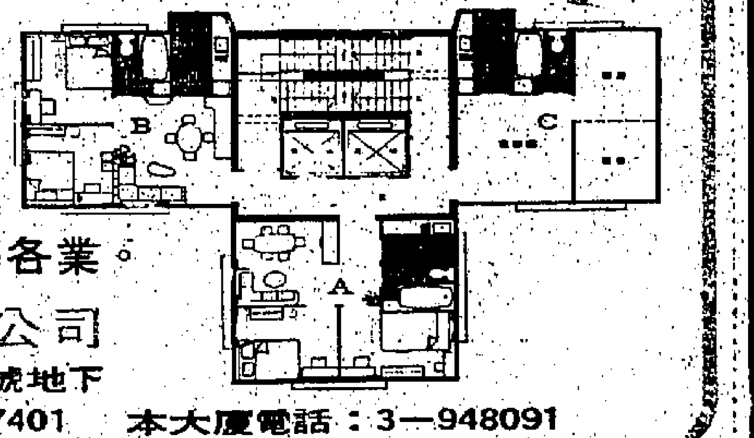

申請入英籍啓事

鄭傳銘（CHENG CHUEN MING）住香港九龍漆咸道240號六樓，現向香港總督申請入英籍，如有任何人士獲知任何理由認爲不應准予其入英籍者，可用書面呈香港布政司署將事實向布政司報告之，此啓。

工商日報久經香港政府指定爲刊登有關法律廣告有效之中文報紙，信譽昭著，效力宏大，且定價特廉，各界人士如須刊登法律廣告者，對本報實爲最佳之選擇。

工商日報 敬啓

召開業主大會通知書

遵照一九七○年多層大廈（業主組織法團）條例召開業主大會通告
雲明行（香港雲咸街四十六號至四十八號）

茲定於
日期：一九七九年十二月二十八日（星期五）
時間：晚上六時三十分
地點：中西區民政處（會議室）香港皇后大道中158—164號華英昌大廈十三樓

召開本大廈業主大會，以通過設立業主立案法團管理委員會，並即席選舉主席一名，秘書一名，委員若干名及表決其它議案，以符合法例之規定，敬請各業主依時出席，或以書面委派代表出席爲荷。

召集人：李明堅

一九七九年十二月十一日

高雷旅港同鄉會有限公司

選舉委員會通告民國六十八年（一九七九）十二月十一日本會現屆理監事任期屆滿，依章進行改選，茲定於十二月十六日正午十二時在會所禮堂舉行會員大會，當衆開票選舉第五屆理監事。除寄發選票外，務希各會員屆時踴躍出席爲荷。

右通告
全體會員

主任委員吳源興　副主任委員陳海洲

特別聲明

本寺並無授權釋智榮，又名馬國熙向外界化緣或募捐任何基金，該人自離寺後與本寺及本人並無任何關係，嗣後其在外一切行爲概與本寺及本人無關，如本寺發覺任何人等未經本寺許可利用本寺名義向各方化緣或募捐時，本寺自當依法律追究及起訴。

寶蓮禪寺 釋隆建 同啓

佛曆二五二三（一九七九）年十二月十一日

申請入英籍啓事

魏孝生（AGAI HAU SANG）住香港九龍新界元朗炮仗街28號三樓，現向香港總督申請入英籍，如有任何人士獲知任何理由認爲不應准予其入英籍者，可用書面呈香港布政司署將事實向布政司報告之，此啓。

申請入英籍啓事

葉均優（YIP KWAN YAU）又名葉均優（IP KWAN YAU）住香港九龍彩虹邨碧海樓2020室，現向香港總督申請入英籍，如有任何人士獲知任何理由認爲不應准予其入英籍者，可用書面呈香港布政司署將事實向布政司報告之，此啓。

申請入英籍啓事

王立基（WONG LUP GAY）又名王立基（WONG LAP KEE）現住香港九龍蘇屋村牡丹樓一三二九室，現向港督申請入英籍，如有任何人士獲知任何理由認爲不應准予其入英籍者可用書面簽名將此事實向本港輔政司報告

申請入英籍啓事

張惠英（CHANG WEI YING）住香港九龍樂富新區第13座412室，現向香港總督申請入英籍，如有任何人士獲知任何理由認爲不應准予其入英籍者，可用書面呈香港布政司署將事實向布政司報告之，此啓

重要聲明

本人爲金銀酒樓有限公司創辦人之一及持牌人，董事局董事兼執行經理，一切會議及記錄均由本人經手，如有人假借本公司董事局名義及對本人有誣捏情事發生，茲特鄭重聲明，保留一切法律責任。

金銀酒樓有限公司執行經理程炎謹啓

一九七九年十二月九日

圖爲國民黨黨主席蔣經國在四中全會致開幕詞時情形。

第11屆國民黨四中全會開幕

蔣主席提基本政策 完成復國建國使命

【台北十日中央社電】中國國民黨主席蔣經國，今天勉勵全黨同志及全國同胞，共同努力，以矢勤矢勇的精神和再接再厲的決心，完成重光大陸再造中華的歷史任務。

中國國民黨第十一屆四中全會與中央評議委員第四次會議今天在陽明山中山樓舉行開會典禮。

蔣主席在致詞中說：「這一年來，最令人感動的，是海內外同胞，面對國家所遭遇的危難，沒有人氣餒，沒有人頹喪，大家精誠團結，同心一德，發出浩然正氣，化悲憤爲力量，以愛國的深情，正義的熱血、高貴的至誠，從各個階層各個角落，以各種行動和方式來支援政府，支持自由中國，許多可歌可泣的情景，讓全世界的人士看到，中華民族不可輕侮，中華兒女並非弱者。憑着這股浩浩蕩蕩的民心士氣，我們就一定能夠戰勝逆境，開創光明的前途。」

蔣主席說：三十年來，我們生聚教訓，勵精圖治，無時不以負疚和悲憫的心情，懷念大陸同胞，並且下定決心，要把台澎金馬按照三民主義的藍圖建設成爲民族復興的自由基地，以期早日完成光復大陸，消滅共黨，拯救苦難同胞的神聖使命。

他並沉痛的指出，中國大陸作了三十年馬列主義和「毛澤東思想」的實驗，換來的是貧窮落後、民生凋敝、哀鴻遍地，一片混亂，而大陸上受苦難的都是我們自己的同胞，他們的苦難，就是我們的苦難。解除他們的苦難，更是我們的責任。

至於中共厚顏無恥審議的所謂「四個現代化」，蔣主席認爲：「不但只是一句口號，根本沒有以人民的利益着眼，而且更是中共頭目之間相互用來作爲內訌奪權的工具。如果民主國家與人共圈套，甘被利用，將來不但得不償失，還要受到大害，並且延長中國大陸人民的受苦受難。」

蔣主席表示，「美平『關係正常化』，實際上是對共產極權暴政的最大鼓勵，也是對中國大陸人民反奴役、反暴政、爭自由運動的最大打擊，其結果，不但不能保障亞洲的安全，反將助長共黨的對外侵略與顛覆活動，尤其所謂「聯中共以制俄」，極不切實際而且極端冒險的行爲，必將給美國本身和亞太地區帶來嚴重的後果，對整個世界亦將產生極惡劣的影響。」

他強調「中共不斷對我們推行統戰陰謀，那是共產主義面臨崩潰邊緣所要的花招，企圖以「開放」的假象，來掩飾它的失敗和罪狀，來搞國際間的混亂和觀感，更企圖在我內部製造分化，進行顛覆，所以我們給予的答覆是簡單：那就是我們決不與中共談判，決不與中共妥協，任何情況決不改變我們的立場。」

蔣主席認爲：當前最重要，而且一定要徹底做到的任務是：確保台澎金馬復興基地的安全與福祉，突破重重難關，求得生存，更求發展，鞏固法治基礎，維護人民生活自由、推進民主政治建設，擴大文化、法治、經濟、社會建設的影響力量，登上大陸。刷新黨的風氣，健全黨的組織，加強黨的機能，爲民前鋒。」

蔣主席并提出了中國國民黨當前的中心任務：加速衝進光復大陸，重建國家，強化國家整體建設，充實復國建國基礎；健全政治建設，鞏固全民大團結；結合四海僑心，加強僑團僑胞反共愛國行動，擴大本黨羣衆基礎建立進步體制；強化黨的號召，從社會中發揮黨的力量。他并說明了執行這些任務，中國國民黨所要堅決實徹的一些基本政策：

——中華民國將繼續堅定的站在民主陣營之內，一本不等互惠原則，與所有自由世界國家加強往來，增進友好合作關係。

——認定中共政權是徹頭徹尾非中國的反中華文化的叛亂集團，決無與之妥協餘地。

——確認厲行民主憲政是國家政治建設所應走的大道，必將繼續向前邁進，決不容許後退。

——認定「台灣獨立」是背叛國家的意識與行爲，決不容許其滋長蔓延。

——確定未來經濟建設的方向，將繼續以穩定成長並重，謀求穩定中的蓬勃發展。

——確定國家建設的終極目標，在於綿延和發揚中華民族文化。

——確切把握現階段的重要時刻，爲本黨繼往開來，創造前途，奠定不拔的根基。

——確定我們大陸工作新的政策、新的行動方針，以掀起大陸同胞全面反共抗暴運動，加速推翻中共政權爲總目標。

——確認今天全民的大團結比甚麼都重要，唯有團結才能存在，唯有團結才有力量。

——蔣主席並提出今後十年，從七十年度到七十九年度國家整體建設一列新的指標。

——重建獨立作戰的國防體系，加強三軍的戰鬥效能與力量，保持最高警戒準備，並加速發展國防工業，以達重要軍品配件全部自製目標。

——爲建立全面社會安全制度奠定基礎，加強勞工福利照顧，繼續擴大社會保險，逐步達到實施全民保險目標。

——推動第二階段的土地改革，更進一步實現「地盡其利，地利公享」的目的。

——預定未來十年經濟成長率，以平均每年成長八%爲目標。

——預期十年後每人國民生產毛額以當年幣値計算達到新台幣二十二萬餘人，折合美金相當於六千三百元，約爲現在的四倍。

——預期十年後的對外貿易總值達到二千億美元，約爲現在的七倍。

——強化自由經濟的基礎，扶植中、小企業發展，促進公、民部門投資，預期十年間投資總額能達六萬億元。

——促進農業發展，擴大農產品保證價格範圍，提高農家每人所得，以能逐漸接近非農家每人所得爲目標。

——人口自然成長率十年後預期降低至一·二五%，並實施優生保健。

——全面推動基層建設，與建國民住宅六十萬戶，保持家家有電，提高自來水普及率至百分之八十五，完成村村通達的公路網和通訊網。

——擴大職務技術能訓練，輔導青年就業，以增加技術人力一百萬人爲目標。

——徹底實施九年國教爲完全義務教育，並規劃延長以職業教育爲主的國民教育。

他要求全黨同志以「三民主義統一中國」爲信念，滿懷信心，滿懷希望，以全民熾熱的反共意志，激昂的恨共力量，鼓勵着我們勇往前進，完成復國建國的歷史使命。

科威特財長聲稱 美凍結伊朗資產 動搖產油國信心

【尼科西亞十日法新社電】科威特財長阿伯度今日表示：美國凍結伊朗資產一舉「動搖了石油出口國的信心」。

他是在接受一本經濟雜誌訪問時作上述意見。阿伯度形容此舉「嚇人一跳」，足以「震撼」了石油出口國在西方投資的信心。這等國家將來不單不會將盈餘投資在西方國家，並可能會削減一般投資。

高雄萬人騷動 警方放催淚彈

【高雄十日美聯社電】週一晚上一群紀念世界人權日的群衆，因警員阻止他們集會，憤怒地用棍棒及火炬襲擊沒有持械的保安部隊。

目擊者報導：警方施放催淚彈及用盾牌保護自己」，在衝突發生兩小時後自該區撤退。目擊者估計，群衆有一萬人之多。現場有許多攝影記者被打傷，因爲群衆恐怕被認出來。

目擊者稱：警員撤退後，群衆仍留在衝事地點，情況非常混亂。衝事地點爲高雄附近的一個廣場。

約二十至三十名與「美麗島」雜誌有關的人物，計劃舉行集會及發表演詞紀念「人權日」，但集會被禁，因爲他們沒有首先申請。「美麗島」雜誌是一份由反對政府分子出版的政治性刊物。

目擊者稱：警方在下午四時離開現場，但群衆堅決進入會場，到會者愈來愈多。

南韓著重經濟發展 申鉉碻被提名總理 金大中對民主憲法表懷疑

【漢城十日時事社電】南韓總統崔圭夏今日提名副總理兼經濟企劃院長官申鉉碻爲新總理。申鉉碻在獲得國會同意後，即正式就任。

關於崔圭夏總統起用經濟專家的申鉉碻爲總理，據總統發言人說：爲應付國家面臨的困難局面，要謀求今後政治的發展與維持經濟的安定，經濟問題最爲重要，基於這個觀點，所以決定提名申鉉碻爲新總理。

南韓國會定十二日召開全體會議，預將同意申鉉碻爲新總理，因此南韓新內閣將於週內成立。

【華盛頓十日時事社電】據「華盛頓郵報」九日報導，南韓新民黨前總統候選人金大中，最近接受該報駐漢城特派員訪問時表示，有意參加謀新憲法改正後舉行的總統選舉，「一九七一年南韓總統選舉時，爲故朴正熙總統所擊敗的金大中說，新憲法如果是民主主義的憲法，同時選舉又是公正舉行的話，則自己有當選的可能，不過他對於程序能否順利進行，則抱有疑問。金大中欲競選總統命恢復其公民權，朴總統被暗殺後，影響力顯著增強的軍方首腦，對於金大中競選總統可能採取反對的態度，因此金大中參加競選總統，依然有許多阻礙。」

申鉉碻

社論 看粵共加强反偷渡外逃運動

一連幾天來，負責海上截擊檢查非法入境者的水警輪及稅夜快艇所組成之巡邏隊，於執行任務時，接二連三遇襲。上星期三晚巡至青山爛頭角對開海面，發現一艘疑載大陸人蛇的機動帆船駛來，喝令停止方欲登船檢查時，詎船內湧出約百人，紛持石頭、木棍、利器襲擊，致兩名警員受傷，後鳴槍四響，蛇船方始逃去。星期五晚再發生一宗，當水警快艇巡至東鼓與沙洲間，亦發現一艘機動帆船，艇上的警署警長截停後，準備登船，忽船上擲下魚砲、木棍等物，以爲抵抗，掉頭而去。快艇上的另一警員雖發射手提機二十餘槍，終被逃脫。

從這兩宗非法偷渡組織出諸武力，强硬闖關的行動，可見這等組織並非是偶然的組合，也非是等閒之輩所敢爲，無論在大陸，在港澳必有特權或黑社會人物爲之撐腰聯絡，亦有相當資本人力經營的。根據紀錄，連月來的非法移民，偷渡入境而被截獲的人數，祗在英兵加强邊境搜巡的初期，始告減少，但不得片刻，又洶湧復來，且多捨棄陸路而就水路。雖中共「總理」華國鋒在英倫答允英首相柴卓爾夫人之請，加强港、粵邊防措施，亦復如是。致香港當局，猶有微詞。事實上亦難怪其然，如本月份開始的一至八日的八天中，爲港方捕獲而遞解大陸的非法移民已達三千七百二十三人，且有一天達八百多人的，怎不令港方驚恐擴憂！

非法入境移民，其出於個人行動，冒險犯難而來的，在過去則爲數眾多，但至今日，則日趨減少。現在從海路偷渡入境的，多爲運蛇集團的「貨物」，每一名的「人蛇」，收費從一萬元而進至一萬六七千元不等。分佈收「蛇」的地點，自潮汕、東江而至廣州、東莞各地。由大陸當地的基層幹部，具有特權分子勾結港澳的黑人物，狼狽經營。因爲利之所在，且各在地力上擁有特殊勢力，而又地處海濱，不易察覺，爲所干預，遂縱膽而爲。所以運蛇的組織，據查有五、六個之多，每個均擁有輕速的快艇及堅固的機帆多艘。如果是偷偷摸摸幹的，怎會如此猖獗！

爲大陸人民實現求取自由的目的，本來是未可非議，且應支持。但照這樣做，求自由的大陸同胞仍要花去血汗換來的金錢，徒然益了載運的私梟組織及大陸上恃有特權的共幹，及加重了香港人口的壓力。故此，目前仍不能容許那偷運組織活動的。

自昨警方遍搜港九多處地方，拘獲多名嫌疑的「蛇頭」，起出許多被視作待贖的「蛇」的偷渡者，將解回大陸，雖爲偷渡者的自由而哀，但亦爲破獲運貨集團而喜，至少可鎮壓了以人爲貨的偷運組織，使香港獲得一個時期的安定。

廣東共黨政權於這次反逃亡運動失敗後，最近又推出更嚴厲、更週密的辦法。本月五日「廣東革命委員會」第二次會議結束時，通過了「廣東省革命委員會關於處理偷渡外逃的規定」，據說爲了加强邊防管理，維持社會秩序，鞏固安定團結，而依刑法第一百七十六、七十七條的精神制定的。內容詳細列舉出各式各樣動機、行動，及事後的反應，將分別情節，處以懲罰。纖者勞改，嚴重的追究刑事責任，依法拘禁，判監一年以下。如果以營利爲目的，組織運送他人偷越國境的，可處五年以下有期徒刑。

中共這次反偷渡的推動，由於外在內在情勢的迫使，似乎較爲積極，可能會有若干成績，解除香港人口的壓力。從香港政府而言，倒是深表滿意的。但最後不是看廣東省共黨當局有沒有計劃，抑還須看廣東地方共幹的原日特權能不能清除？惡勢力能不能掃蕩？正如「規定」內所指出的「國家工作人員利用職權，貪贓枉法，慫恿唆使，包庇他人偷渡外逃的」及「爲外逃人員製造、倒賣船隻或提供其它交通工具的」。從本港近日外海所發生幾宗襲擊水警的蛇船，就證明人蛇是自大陸運來，交通工具也是來自大陸，組織也與大陸有關。倘不是有特權的共幹策動或參與，誰能明目張膽組成這龐大的集團？開展這大規模的偷渡活動？

壓制民主政治活動 中共高層意見分歧 個別共幹指大字報應言論自由

【北平十日法新社電】北平「工人日報」今天刊登一篇措詞激烈的文章，指出中共黨內對壓制政治活動主義存有不同的立場。

緊隨昨日「人民日報」的論調，「工人日報」今天重新強烈抨擊「外國反動分子」對中共敵對禁制民主牆及政治異端分子活動提出的評論。

「工人日報」在提及取締西單街民主牆張貼大字報的措施時說，聽聞有些輕信旁言而又不清楚西單街情況的幹部表示，人民在民主牆張貼大字報，發表言論及提出要求並無不妥。

該報激烈批評那些反民主及反社會主義活動的人，該報指摘他們是違背中共的四個基本原則——堅守無產階級專政、共黨領導，社會主義道路及馬克斯列寧主義毛澤東思想。

該報證實中共內部對壓制政治活動主義出現歧見，指出有些人認爲決定取締民主牆是壓抑民主，改變了推動社會主義民主的原則。

該報表示，這是錯誤的想法，因爲這種措施與保衛社會義法制的政策是不能分割的，而且只會協助社會主義民主制度健康發展。

北平外交觀察家指出，自中共今年初對外國實施較開放政策及對中華民國採取溫和態度以來，已很少聽到中共不斷抨擊「外國反動份子」，及「反共人士」的論調。雖然官方聲明表示「一小撮壞分子」及「民主論」只是小問題，但從當局口誅筆伐的態度，已證實中共是把政治活動主義視作嚴重問題。

伊朗志願軍 伊朗一千零八十名年輕的志願軍計劃與巴勒斯坦組織並肩對抗以色列，星期日在德黑蘭聆聽最後指示，了解應用武器的方法。他們將會在未來數天前往黎巴嫩。

小約翰涉足政事 小約翰甘迺迪（左）在星期六在細因州比得福爲年輕的競選運動工作人員簽名在紀念冊上，開始爲他的叔父愛德華甘迺迪進行首次競選巡迴旅行。該位前故總統之子是羅得島州布朗大學的學生，從未涉足政事。

廿工業國在美會議 訂定減少石油進口 將影响油國下週評定油價會議

【巴黎十日美聯社電】歐洲共同市場能源部長在星期一稱，伊朗政局不穩現時正引起對該國目前石油繼續減產的關注。

在向國際能源機構各部長發表演說時，布倫納稱，與其他產油國逐漸增加的不確定聯系起來後，伊朗局勢喚起主要耗油國的更團結一致。國際能源機構由二十個起領導作用的西方耗油國組成，但法國不在其內。

預料該個爲期一日的會議將會規定了個別耗油國的石油入口頂點，而不是全面綜合性的目標。這是自一九七三年開始的能源危機五來的首次。

該國冀望是較有限性的人口政策及更進一步的壓抑用油可能影響到下星期在委內瑞拉加拉卡斯舉行的石油出口國組織部長的評定油價會議。

布倫納堅持認爲應付該個局勢的唯一辦法是減低需求。他說，雖然耗油國在目前已吸納了過去十二個月內升了一倍的油價，「但經濟損失已是極大」。

他說：「如果油價再次暴升，經濟可能變成「災難」」他指出自一九七八年十二月起的油價上升將令共同市場消費物價全年至少增加百分之二點五和減低經濟增長至少達百分之一。

主席監斯杜夫警告稱，口頭上的承担再不能解決能源問題，又指出目前成員國家所採的措施是遠遠落後了。

他呼籲在三個主要環節上採取特別行動，降低能源需求，儲存石油作額外用途及擴大本地石油出產。

菲律賓貪污成風 軍人涉嫌做水客

【馬尼刺十日法新社電】一位新聞評論員今天撰寫文章報導，軍隊成員涉嫌與菲律賓的「令人失望貪污情況」有關，特別是在偷運課稅物品方面。

英語版「每日快報」的專欄作家威蘭斯亞說：儘管馬可斯總統實施軍政七年，它仍未能「成功反覆灌輸紀律思想」。

威蘭斯亞說：「這失敗是最有說服力的，當你發現携帶最多行李的人爲現役軍人。」

他提及「當飛機降時携同堆積如山應課稅物品的非籍商人便下機，毫無疑問，他們是以偷運出境的美元和披索來購買，這些貨品。」

他說，海軍的緝私局檢查員亦獲嘉許，因爲他們冒着生命的極大危險來開啓很多「請勿觸動」的貨物。

戰火一旦蔓延泰境 12萬泰棉村民疏散

【泰國亞蘭市十日法新社電】泰國東部省份巴眞府省長，準備戰火一旦蔓延到泰國境內，就實行疏散十二萬泰棉邊界村民的計劃。

省長沙立今晨對來自該省三個前綫地區的村民表示，一旦面臨受越共支配的高棉韓善林部隊的嚴重威脅，他們應立即撤到距邊界五十四哩的甲民武里。

由於週末戰況激烈，他警告村民隨時撤離。

軍方消息人士說，在週五至週日之間，當越共及韓善林部隊意圖截斷仍留在高棉西部山間的普樸游擊隊之補給綫時，約有四十枚迫彈落在亞蘭以南泰境。

消息人士說：韓善林金邊政權，正急劇地加緊追剿普樸分子和反共「自由高棉」游擊隊。

小甘言行反覆 對卡特政府強烈抨擊 但卻支持其對伊決策

【倫敦十日合衆國際社電】麻省民主黨參議員愛德華甘迺迪向倫敦「泰晤士報」表示，每一個美國人都應該支持卡特總統爲釋放伊朗人質的努力。

但週一日他在一篇擁有版權的訪問中，引述與墨西哥「關係惡化」，中美洲「瘋狂暴行」，和蘇俄部隊在古巴出現」等例証，批評卡特政府的泛美政策。

就最近惹人爭議的伊朗聲明而言，小甘說：「我對伊朗王的（否定）印象，世人皆知。」

「（但）美國人的生命，危在旦夕，每個美國人在這時刻都應支持總統。我獲知一些消息，恐怕這是一項艱難的途徑。」

小甘攻擊卡特政府「通過曖昧的談判而與墨西哥的關係惡化……我們向智利政權示弱……支持中美洲小數瘋狂暴行政權。」

「我的觀點是，美國最近公開承認蘇俄在古巴駐紮戰鬥部隊是錯誤的做法，我再不能想出比這次更愚蠢的事來。首先是隱瞞事實，造成一項不必要的危機；然後在威嚇下承認他們的存在，增加危機的程度；繼而宣稱這是一項危機。雖然這是自己一手造成的事，但最後又以外交勝利的姿勢向蘇俄古巴集團投降。」

小甘在接受「泰晤士報」費沙爾的訪問時說：「和蘇俄交往，談判堅强，行動軟弱，是無補於事的。」費氏是下議院議員和甘氏家族稔友。

處理伊事件得體 卡特民望增一倍

【紐約九日美聯社電】據「新聞週刊」星期日報導說，自從伊朗美大使館人質被劫持以來的最近四週內，民衆對卡特總統任職的表現予以認許的百分率已由三十增加至六十一。

「新聞週刊」星期日刊登保留版權的蓋洛普民意測驗的結果說，這是四十年來，該機構舉辦的民意測驗中，總統的聲望，在一個月之內，增加得最多的一次。

該民意測驗的結果並且說，在上星期三、四兩日接受調查的五二五人中，有百分之七十七特別讚許卡特處理德黑蘭局勢的表現，此次民望的增加，是自從珍珠港事變以來總統受擁護最熱烈的一次，較珍珠港事變、北韓南侵、及古巴豬灣事件與河內首遭轟炸等事件時的總統，更受支持。

民意測驗並顯示有百分之四十九接受的人回答說，贊成對伊朗採取外交及經濟制裁，而百分之四十一則贊成採取軍事行動，即使五十名人質會因而受到傷害亦在所不計。

測驗的結果並且顯示，如果人質未受傷害獲釋，有百分之六十三仍主張向伊朗實施外交的經濟制裁。

關於參議員愛德華甘迺迪上週對伊朗局勢所發表的評論約有三分之一說他較少獲得爲民主黨總統候選人的機會。

黎政府已下令 禁伊機越領空

【貝魯特十日合衆國際社電】黎巴嫩政府已下令不准伊朗飛機飛越其領空，並通知邊境的哨站，拒絕沒有携帶由德黑蘭的黎巴嫩大使館發出的有效入境証的伊朗人入境。

外交消息說，這次措施，是於星期日一名極端伊朗宗教人士重申計劃與其數以百計的年青革命分子旅行往貝魯特，然後又往黎巴嫩邊境，對抗「帝國主義」和右派的親以色列民兵的數小時後提出。

被他的伊朗宗教領袖又親指爲有神經病的蒙他沙里，星期日在德黑蘭記者招待會上說，他的一千零八十名追隨者將於星期一、二、三起程往貝魯特。

蒙他沙里表示他的追隨者將參加巴勒斯坦游擊隊，但巴勒斯坦解放組織及阿拉法的組織對此事仍然保持緘默。

蘇俄增軍阿富汗 對付反叛游擊隊 喀布爾政府備受騷擾

【新德里十日合衆國際社電】據叛軍領袖星期日稱，蘇聯已派大批增援至阿富汗以協助喀布爾政府加緊對武裝精良的回教族人的游擊戰。阿籍美人叛軍領袖又報道喀布爾住宅區發生槍戰。

外交人士稱，他們亦聞得十二月一日喀布爾有槍戰之說，但在一個像喀布爾的城市，是十分難說，槍擊係來自何處。

自所傳的槍戰後，阿富汗總統阿明曾在公共場所出現，若他受傷，似屬不然。

居美十七年且任商業顧問的有教育人士烏塞利稱，我們已証實槍戰，但未証實阿明中彈。

烏塞利說，過去六週間蘇聯已將正規軍超過一萬人調入阿富汗，以應付企圖推翻喀布爾政府，十八個月來游擊運動之蔓延。他說，阿富汗共有蘇聯軍事與民政顧問及軍隊二萬五千人。

他又說，在六週之內，蘇聯已將十億元的武器運入阿富汗，若所傳蘇聯增派人員入阿富汗之說屬實，將是蘇聯之介入阿富汗已大爲增高。以前的消息謂蘇聯在阿富汗的實力只約五千人。外交人士証實蘇聯已將大批金錢、武器及人員運入阿富汗，但謂他們不能決定在阿富汗的蘇聯人之實數。他們說，二萬五千人是較高的估計。

麗宮 最後今天 驚心動魄 駭人恐怖巨片 請勿錯過
幽靈 鬼魅到處 不寒而慄 奪命無常 如影隨形 兒童不宜
明天映 矛盾 性愛

未來廿年將出現 全球性大飢荒

美一機構促政府及早綢繆

【華盛頓十日美聯社電】美國一個統轄委員會週一警告：未來廿年可能出現一個比能源短缺更大的恐慌，那就是全球性饑荒。

委員會聲稱：雖然全球最近三年糧食收成都有增長，但糧食短缺情況仍是有增無減，高棉現時面臨的饑荒便是一個先兆。

委員會呼籲美國：（一）增強非軍事援助一倍，採取行動，提高耕種技巧及生活水平，「幫助其他人養活自己」。

（二）由於反飢荒運動可能影響一些美國農人和工廠工人的收入，連同其他故應採取適當步驟，爭取這些人支持。解救辦法，全球飢荒統轄委員會早遞了一個初步報告給卡特總統。週一委員會曾在白宮向卡特總統發表這個問題。

委員會由卡特中東和談特使領導，他說：「儘管糧食連續三年豐收，全球儲糧仍然未許樂觀。」委員會說：「現在八個人中就有一個人營養不良，足以折壽，併壓生理心理和智力的成長。」

報告又稱：「除非美國和其他國家採取行動增加糧食數量，否則在廿年內，就會出現一個比現時能源危機更嚴重的恐慌。」

卡特十五個月前設立這個委員會，初步報告應於七月時呈交，正式報告則應在本年六月完成。

搔首弄姿展泳裝 模特兒積姬．咸美頓在最近趁着倫敦的反常和暖天氣之便在倫敦街頭展示一襲最新設計的泳裝，該襲豹皮設計的泳裝是選自「施力氏」一九八〇年度泳裝中的，售價約爲卅三美元左右。

美將在北約會議後 從西歐撤千枚核彈

北約準備部署美製中程導彈

【西德波昂十日美聯社電】西德一高層官員週一日說：爲答覆蘇俄計劃削減東德駐軍一事，美國可能從西歐撤走一千枚戰術核子導彈。這名要求不可透露身份的官員說，美國的行動可能在布魯塞爾北約會議後宣佈。

他又預言西方盟國會提出新的要求，希望在維也納召開長期的裁減兵員會談，並贊成法國提議在一九八一年召開一次歐洲削減武器會議。美國之所以會作出上述的行動，實由於北大西洋盟國準備決定在西歐部署美製中程核子導彈，該類型的導彈可以直達蘇俄國土。

【布魯塞爾十日法新社電】北約各國國防部長會議今日在布魯塞爾召開，主要的論題是在歐洲設置新式核子導彈問題。

行將在週三日下午召開的國防部長及外長特別會議，將決定美製游弋導彈是否應部署在西歐國家。

今日召開的會議，與會者是來自比、丹、希、義、盧、荷、挪、葡、土及西德的國防部長或其代表，他們討論常規部隊的現代化和一九八零年的計劃。

民主牆已無新意

先登記．後張貼 圍觀人數亦減少

【北平十日合衆國際社電】週一日下午，約有十人前往月壇公園新「民主牆」參觀，但並無新大字報出現。

這個人數的數目，比起以前週日下午在西單「民主牆」的人數，少了約三分一人。

北平「市政府」禁止人民在西單「民主牆」張貼大字報，同時在十二月八日，開放離市中心附近公園的一塊牆，讓請願申訴的人們張貼大字報，但他們必須先登記後張貼。

一名在觀看大字報的男子說：「新牆離市中心太遠，時間一長，它就會消失。」

目前在新牆的大字報，大部分是作者從舊牆移貼過來；它們的內容都是農民申訴鄉村共幹的暴行。

唯一直接與政治有關的大字報，是來自「四五論壇」地下雜誌，它引述一九七八年「黨主席」華國鋒所說的話：「中國沒有民主，就沒有現代化。」

一批救援物品 接濟飢餓柬人

【新加坡十二日美聯社電】新加坡的英國救援組織一發言人星期一日表示，星期二日將會有一千五百噸糧食和其他貨品用駁船運往金邊，救濟飢餓的高棉人。

該發言人說，駁船裝載糧食、蔬菜種籽、棉布、肥皂、編織魚網的麻線、兩輛叉式起重機車及處理水源的化學物品，沿湄公河而上，將於下星期四抵達金邊。

他說，十一月二十六日自新加坡出發，裝載糧食往金邊的駁船，因爲天氣惡劣延遲至星期一日才抵達。

發言人表示，救援組織一名代表將會陪同貨物前往金邊。至目前爲止，高棉已接獲英國救援組織供應八千五百噸糧食、種籽、棉布、藥物及農業器具。

塞芃斯陶瓷珍品 英女皇收藏最多

將在白金漢宮畫廊展出

【倫敦十日美聯社電】倫敦將會舉行一個展覽會，足以顯示英女皇伊利沙伯二世是當今世上十八世紀塞芃斯陶瓷收藏品最多的人。

英女皇擁有名畫和珍貴郵票之多，固然爲世所聞，然而卻只有很少人知道塞芃斯陶瓷也是她收藏珍品之一。

塞芃斯陶瓷在一七三八年於法國製造，花紋精緻奪目，豪華瑰麗，是收藏家珍品。

約翰四世在一七八三年至一八三零年間收購千餘件塞芃斯陶瓷，並收藏在白金漢宮和溫莎堡私人房間內。

在未來十個月，白金漢宮女皇畫廊將會展出其中三百五十件精緻典雅的瓷碟、杯、茗盤和花瓶。

狄托行獵：南斯拉夫總統狄托星期六日參加傳統的深秋郊外狩獵活動後，手持獵槍，在兩隻戰利品旁拍照留念。

北蘇門答臘豪雨成災 整條鄉村遭水淹沒

四死五失踪卅七傷

【耶加達十日法新社電】「獨立報」今天報導，北蘇門答臘的北打巴奴里區一條鄉村，上星期日發生大水災，有四人喪生，五人失踪及三十七人受傷。

該區自星期五日開始豪雨，至星期六日仍未停雨，造成森錫河水位上升兩公尺，河水泛濫成災。

泛濫河水淹沒該條鄉村，破壞三十七間房舍，三間回教寺及數百公頃稻田，並導致多人傷亡。

打鹿洞市與西寶碧濟市之間的陸路交通遭切斷，因河水沖積石塊及樹木橫貫於來往兩地的公路上。

義國各行業 進入罷工週

【羅馬十日法新社電】義大利今日進入一個「百花齊放」的罷工行動週，影響所及，銀行、鐵路、醫院、工業及其他行業均無倖免。

今日在北部有輔助醫院的罷工，而明天將有爲期一天的醫院全國大罷工。銀行職員已開始了一新系列的長達十天週而復始式的罷工行動，而一個可能的結果將是政府僱員領取年終花紅將受到阻遲。

印刷業員工及電傳打字電報機職員，今日亦因印刷業的新科技問題而進行罷工。電話工人明天將罷工四小時。百貨公司員工現時亦部署不同的罷工行動，直至十二月廿日止。

電影院、劇場、建築業、化學品業及農務人員計劃在星期三罷工四小時。一些鐵路人員將在本週停工，而商船的水手亦計劃在本月內進行多次突發性的罷工。

五金業工人在星期四將停工四小時，而航空交通人員亦將在星期五罷工，罷工行動在星期五，又將波及至學校，大學及紡織業去。

兩種大陸成藥竟是慢性毒品

大馬衛生局下令沒收

【吉隆坡十日法新社電】衛生局已向市民呼籲，停止服用兩種大陸成藥，「羊城牌八寶驚風散」和另一種專治痢嘔肚痛的藥丸。

當局謂這兩種藥含有「高度二氧化二砷（俗稱砒霜）和水銀成份，足以引起嚴重中毒或慢性中毒」。

大陸成藥商店已接獲通知，謂盡快向最近衛生局或藥劑部交出兩種成藥的存貨」。

衛生局長諾泰丁醫生在今日一篇聲明中表示：二氧化二砷和水銀兩種重金屬在人體中累積到某一數量時，就會引起嚴重中毒，長時期少量服用亦會導致慢性中毒。

他表示藏有這些藥物的人士亦應立刻交予當局。

據他透露：「羊城牌八寶驚風散」在廣州製造。

賣嬰

【可倫坡十日法新社電】國營「錫蘭時代日報」今日稱：斯里蘭卡的嬰兒被偷偷摸摸地賣給外國夫婦收養。

該報稱：此非法買賣已爲「社會服務部」所揭發。

它引述社會服務部副部長施里新納所言稱，他掌握了證據，証明該些嬰兒，被以一千至三千美元的價錢賣予外國人。

他說：今年直至目前爲止，已有二百四十二名嬰兒爲外國人所收養，而其中有大部份已被賣掉。

靈通消息來源稱：大多是北歐國家的夫婦領養了斯里蘭卡的嬰孩。

該名副部長稱：「我們不知道該些嬰孩離去後的命運如何，而我極其懷疑他們現時是受着不公平的待遇。」

他說：「我們以現時所發生之事爲恥。如果他們爲雙親所遺棄，我們肯定有能力照顧他們，而不需將他們像貨品一樣賣給外國人。」

他說：他的部門將敦促政府頒佈禁令，禁止該國嬰孩爲外國人領養。

美女猴舞 在印尼峇里島「吉逵」表演的一場傳統舞中，一名印尼舞蹈女郎的優美形態爲一遊客照相機閃光燈發出的光華所突出了，此舞是被稱爲猴舞。

黃金鍊變作囚籠鑰

【耶加達十日法新社電】東爪哇泗水市一名婦人佩戴的金鍊，不單只證明有防盜功能，更能協助當局拘捕兩名搶匪。

安塔拉通訊社今天報導：該婦人上星期四日戴上一條大金鍊在街上散步時，有兩名男子垂涎金鍊價高，衝跑上前，在婦人前後夾攻，企圖拉斷金鍊，但出盡九牛二虎之力也不能拉斷金鍊。

該名婦人驚惶失措之餘，高呼搶劫，途人迅即包圍兩名男子，痛毆一頓後才交警方處理。

巧醫生 斷臂復重生

【南非角城十日美聯社電】「南非新聞聯合社」週一日報導稱，南非醫生在一次十二小時的手術中，將一名在工作中失去右臂的印刷工人之手臂縫接。

該社說：三十五歲的波斯文週日早晨在印刷時被軋斷手肘以下部，他立即乘車飛馳到康拉逵醫院，救傷車人員在機器中取下手臂後，亦迅即送到醫院。

醫生們在週日晚上成功地冷凝手臂的血液循環系統，然後他們開始縫合肌肉手術。該社說，接合神經線的手術將稍後展開。

本週三夜馬排位及配搭

第一場 第四班（連贏位）一五七五公尺

馬	磅	騎師	檔	練馬師
①威威	一三二	劉仁傑	10	吳
②百勝二世	一二八	＋譚文就	8	譚
③威利	一二八	安德魯	9	屈
④玉麒麟	一二七	陳子銓	5	殿
⑤特別快	一二四	梁偉德	3	鄭
⑥勇俠	一二三	＋呂健威	2	蘇
⑦盈利	一二三	×韋志豪	7	摩
⑧獲快龍	一二三	畢奇	6	陳
⑨有希望	一二一	朴仕能	4	殿
⑩貴拍檔	一一八	施泰湔	1	張
後備馬：				
⊖得他福	一一三	＊陳毓培		鄭
⊜鐵騎	一一九	＊文家良		摩
鴻勝	一三一			沈
乘權馬：				
聯合之星	一二五			陳
歡呼	一二三			施
綾緞	一二三			陳

第二場 第四班（連贏位）二〇〇〇公尺

馬	磅	騎師	檔	練馬師
①寶城少俠	一三六	耶得利	4	陳
②銀城	一三四	＊莫理斯	8	卡
③好消息	一三一	施泰湔	1	張
④大波士	一三〇	劉仁傑	9	譚
⑤來吉利	一二七	×張威城	10	蘇
⑥獲得福	一二六	梁偉德	3	張
⑦永忠	一二四	畢奇	2	陳
⑧冠多利	一一四	夏達	7	米
⑨維京一號	一二一	戴萊	6	鄭
⑩獅子精神	一二〇	＊文家良	5	摩

第三場 第四班（連贏位）一〇三〇公尺

馬	磅	騎師	檔	練馬師
①獲多好	一四〇	摩加利	2	摩
②好樂意	一三五	×韋志豪	3	摩
③先忠	一三二	霍利安	7	譚
④星輝	一三二	馬彼得	5	賓
⑤樂人	一二二	朴仕能	1	歐
⑥按鈕機	一二〇	畢奇	4	陳
⑦明輝	一二〇	何鑑森	8	陳
⑧更厲害	一一六	＊文家良	6	摩
乘權馬：				
一馬當先	一三五			鄭
甘泉	一三一			吳
寶駒	一二五			卡
過海	一二八			施

第四場 第三班（連贏位）一四〇〇公尺

馬	磅	騎師	檔	練馬師
①威龍	一三六	＊莫理斯	4	卡
②驃力峯	一三三	皮仕迪	9	吳
③龍圖	一二九	告大力	6	蘇
④確得寶	一二八	摩加利	1	摩
⑤萬能俠	一二六	劉同安	5	陳
⑥利是吉	一二六	薛卓時	3	張
⑦牛牛發發	一二五	戴萊	2	鄭
⑧開山	一二三	盧智	7	郭
⑨海瑚翠	一二一	馬彼得	8	賓
乘權馬：				
多能	一二八			摩
博愛	一二七			卡
個飛	一二六			陳
雄鷹	一二五			張

第五場 第四班（連贏位）一〇三〇公尺

馬	磅	騎師	檔	練馬師
①富士山	一四〇	潘納	8	簡
②江湖好漢	一三五	薛卓時	2	夏
③眞開心	一三四	皮仕迪	1	吳
④幸運王子	一三三	×蔡裕意	3	朱
⑤小露寶	一二八	夏達	7	施
⑥勇進	一三三	摩加利	6	摩
⑦遙遙領先	一三三	施泰湔	5	張
⑧樂西河	一二九	劉同安	4	譚

第六場 第二班（連贏位）一四〇〇公尺

馬	磅	騎師	檔	練馬師
①高速	一三三	劉伯恩	6	張
②陌生人	一二八	畢奇	4	陳
③鄉村名士	一二五	施泰湔	5	張
④幸運錢	一二四	＊莫理斯	9	卡
⑤獅獅的	一三三	盧智	1	馮
⑥獅王星	一二三	戴萊	8	鄭
⑦驃駿	一一九	皮仕迪	7	簡
⑧獲勝皇子	一一八	李森	3	摩
⑨波斯神童	一一七	摩加利	2	摩
乘權馬：				
英雄駒	一三五			沈
世界紀錄	一二三			歐
幸運來	一三一			陳
銀狐	一二七			蘇
嬌嬌女	一二六			摩
寶心	一二五			卡

六環彩	第一至六場
場外孖Q	第一搭二場
場內孖Q	第五搭六場
場內三寶彩	第四、五、六場
場外孖寶第一口	第二搭四場
場外孖寶第二口	第三搭五場
場外孖寶第三口	第四搭六場

經馬

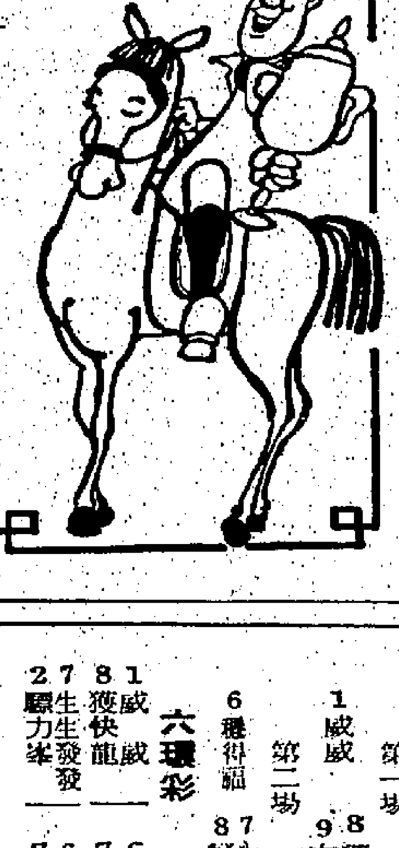

場外孖Q專欄　公南

獲快龍強配押陣 維京一號呈大勇

場外孖Q兩關賽事均由第四班馬担綱演出，路程分別爲一五七五公尺和二〇〇〇公尺，上陣的馬匹皆有爆棚之虞。縱觀形勢，個人認爲，相當明朗，熱門馬匹控制大局。茲提出意見如下：

第一場：李庶的「有希望」，經過三次比賽，有截然不同的進步。此馬年輕力壯，從身型及腳法評價，在此屬於數一數二分子。今番欣逢路合，定然悉力以赴，可期奏捷。

「百勝二世」雖然在去季升級擊敗前駒，但其實力並非卓越，況且難以爲馭，看來今次難與前駒匹敵了，只宜作配腳。

「獲快龍」近況尤勝上回，由畢奇押陣，可謂牡丹綠葉，相得益彰；不過，論潛質，牠遜

「威威」愈戰愈勇，可是甫得甜頭，有退避三舍之虞，同時配搭方面亦使人有戒心，一位已足。

「威利」缺課多時，近況平平無奇，難寄厚望。「貴拍檔」雖有起色，但未及爭勝水準，無力威脅大局。其餘更乏善可陳，俱屬陪隊分子而已。

第二場：「維京一號」晨課無缺，虎虎生威，已及大勇之境，今次路程首本，力足爭雄，有捧場價值。

「好消息」朝氣勃勃，跑同程最擅長，若果前駒有失，牠定可脫穎而出，值得重視。

「獲得福」和前駒有同庭之誼，論潛力在此冠於同群，但落後人和騎者的鬥志令人難以付測，況且上次跑同程的表現太劣，因此相信今回仍是爲人作嫁矣。

「冠多利」勇雖非常，但潛力寥遙於對手，充其量可爭一位。「寶城少俠」配搭太弱。「永忠」跑同程雖競嫉長，切勿因有畢奇押陣而寄以厚望。「銀城」近況甚佳，可是質力次一皮，無力跟對方較量。「大波士」配搭太弱，雖有作爲。「來吉利」近況低沉。「獅子精神」疏於操練，未及戰鬥水準。

總而言之，首關我選「有希望」作胆，配「百勝二世」和「獲快龍」；次關則以「維京一號」爲胆配「好消息」和「冠多利」。

第一場　有希望　百勝二世　獲快龍
第二場　維京一號　好消息　冠多利

明晚形勢有冷局熱門欠穩 按鈕機確得寶有態 龍圖高速沙地特佳

六環彩專欄　馬傑士

六環彩

獲快龍	有希望
大波士	好消息
按鈕機	獲多好
確得寶	龍圖
富士山	勇進
獅王星	高速

六環彩形勢充滿出冷危機，六場賽事過半場合呈現不穩，必有冷腳闖入，何況，沙地比賽根本沒有穩膽可言，有過近期六環彩頻頻出冷教訓，選擇投注對象，實不應過份偏重哩，閒話表過，茲將投注介紹如下：

獲快龍沙地性能特佳，上仗失敗不足爲辱，捲土重來，鬥志無可置疑，狀態大勇，應有機會。

有希望比前進步，輕磅有利，沙地特佳，敵冷注意此馬實力。

大波士近況不弱，長途適合腳法比賽，最後試跑見靚，拼則有機。

好消息保持大勇出現，沙地性能特佳，起步順利，好消息可望跛到，上佳半冷之選。

按鈕機轉程比賽，顯然有決心出擊，質素雖然不高，近況可取，負磅有利，機會不弱，有力爭取勝利。

獲多好重磅出擊，仍然有力爭取勝利，不可忽視，同場最佳冷門之選。

確得寶升班尚有可爲，沙地性能特佳，狀態亦不弱，摩加利出策鬥志無可置疑，機會甚佳。

龍圖最後試跑見好，沙地特佳之馬，告大力執韁，本場危險分子。

富士山易配潘納上陣，必拼之馬，前速銳利，班次佔優勢，機會壓一。

勇進有態，短途適合腳法比賽，未可忽視，坐二望一之選。

獅王星最後試跑見靚，輕磅上陣，未容忽視，此場有力一逞。

高速沙地佳，短途適合腳法比賽，機會不弱，坐位望贏。

場外孖Q　圈中人

第一場	8 獲快龍	1 威威　9 有希望
第二場	4 大波士	3 好消息　1 寶城少俠

馬將

第一場	8 獲快龍	2 百勝二世　1 威威
第二場	9 維京一號	1 寶城少俠　8 冠多利

世伯

第一場	5 特別快	6 勇俠　8 獲快龍
第二場	7 永忠	5 來吉利　9 維京一號

場外孖寶介紹　馬將

今期快活谷夜賽三口場外孖寶每關都出現均勢，對於太熱門之熱門馬，未宜盡信，反爲向稍有缺點之馬埋手，或有意外收穫。以下是每口孖寶心水介紹：

第一口

維京一號 × 驃力峯　利是吉　冠多利

（頭關）第二場，第四班馬跑二〇〇〇公尺「維京一號」沙地此程有二分十四秒六贏馬佳績支持，今次狀態已覺恢復戰鬥水準，減荖搭配「大波士」而就牠，應係優勝劣敗選擇，有力蓋洗頹風，今次值得捧場。

「冠多利」返況常勇，上季沙地此程僅敗于「核子天下」耳，米庶有態馬必思進取，是可以雖頹之半冷實力馬。

（尾關）第四場，第三班馬跑一四〇〇公尺，「驃力峯」狀態恢復盛時水準，今番千四公尺有跑殿軍往績，與前三名相距僅一又四份三身位耳，較力絕無疑問，此四沙地亦佳之馬，再佔驚頭，具厚望焉。

「利是吉」沙地角逐如魚得水，近課突露生氣，顯然曾受催谷，估計今伏必拼，甚有瞄頭之半冷門也。

第二口

按鈕機 × 眞開心　先惠　勇進

（頭關）第三場，第四班馬跑一〇三〇公尺，「按鈕機」勇態未變，轉組爭首本路程，面對一衆各有不足之第四班馬，憑一分〇六秒五贏馬往績支持，應有把握越級挑戰成功，優先考慮爲佳。

「先惠」有迴光勇，沙地角逐可以造就，若有黃袍加身等情出現，此駒堪當大任，刻意搏好分頭，可吼此四老黃忠。

（尾關）第五場，第四班馬跑一〇三〇公尺，「眞開心」剛拼此程以一馬頭之微被「寶禽」一氣走，看台公論，配搭未夠人狠耳，輸得不值，捲土重來，改交皮仕迪客串，頭髮如虎添翼，力足勝回一仗交待，可以追捧。

「勇進」近況復甦，沙地此程有一分〇五秒九贏馬佳績，今伏經磅路宜，摩仔回策，勢難事矣，唯一可虞倒前駒之馬。

第三口

驃力峯 × 高速　利是吉　獅王星

（頭關）第四場，第三班馬跑一四〇〇公尺，「驃力峯」及「利是吉」，上文已作分析，不再贅述，這關仍兩駒。

（尾關）第六場，第二班馬跑一四〇〇公尺，「高速」愈戰愈勇，沙地角逐有過人本領，劉伯恩掛帥，駕輕就熟，值得再捧，應係必搏之馬，之掄元材。

「獅王星」佳態洋溢，沙地性能相當突出，此程尤屬今季爭戰，時機出擊，實可斷言，把握是冷味十足之伏兵，盯緊爲要。

老惠談馬

場外孖Q		
第一場	1 威威	9 有希望　8 獲快龍
第二場	6 獲得福	8 冠多利　7 永忠

六環彩

2 驃力峯	7 牛牛發發	8 獲快龍	1 威威
7 遙遙領先	6 勇進	7 永忠	6 獲得福
2 陌生人	6 獅王星	6 按鈕機	1 獲多好

明晚六場賽馬出馬共計五十四匹，八匹、九匹和十四匹，俱佔兩場，所以各項特別彩池，俱充滿刺激性。場外孖Q，第一場搭第二場，投注定今晚九時止截投注，孖Q兩關，出馬俱滿十四，投注有二千零廿五攤，六環彩由頭串到尾，投注有五十一萬八千四百攤，分散力強，派彩必然可觀。

冷盤　魯肅

去週六魯肅曾說過，時近聖誕，因爲圈中人都希望能夠歡渡聖誕佳節，例多冷門，結果週日沙田日馬，七場賽事中，先後爆出大小冷門達五場，獨贏派彩最多者爲尾場二擲鴉潘納之石榴花，派彩一百二十三元九角，次爲第五場牛島金禧盃賽李森之威峯，派彩一百元正，再次爲第三場劉仁傑開齋之出口第一，派彩八十一元九角。

週日賽馬那天，魯肅特別指出劉仁傑志切開齋，故介紹出這匹出口第一，果然這一位準騎美籍騎師在力拼下壓倒質較高且改配好手皮仕迪之安利，卒獲成功爆冷。不知馬迷有否覺得雖然獨贏爆冷，但連贏位派彩卻並不和味，內裏原因，就是圈中人投下巨注於五串連贏位。以策萬全，所以其爆冷並不是意外。

魯肅今天介紹之一匹冷馬是第二場鄭廄之維京一號。

維京一號，這是場外孖Q次關，由第四班馬跑二千公尺，十駒角逐，大熱門當推改配畢奇之永忠，換上劉仁傑之大波士及施泰湔之好消息，不過不要忘記這匹長途之維京一號，雖然久沉，但近課迅態畢呈，上賽由呂健威出策，因出閘脫腳，結果憑淩厲後勁，由包尾追回梗頭四，今次負磅那麼輕，且改配好手戴萊，祇要能跑回本身水準，時速二分十四秒六，便可力壓羣雄，脫穎而出，同時相信分頭當會不俗。

場外孖Q心水　安迪

今次的場外孖Q由第四班馬担綱，兩關俱出馬滿額，場面熱鬧，從大勢來看，頭關有重心馬，馬胆出現，而次關有實力爭入兩名者相當多，局面較爲混亂，提防爆冷。以下是我的心水馬提供：

頭關第一場第四班馬跑一五七五公尺。「百勝二世」上賽出爭千四公尺因直路斜跑，加上對手太強屈居次席，拼後加強操練，狀態及走勢較前有進步，此駒有後勁，沙地性能擅長，實力未見底的「百勝二世」，值得作爲馬胆取。

「獲快龍」同程有佳績支持，上賽在鄧得利下亦有出色表現，復操以來狀態保持勇健，今次加強配搭用畢奇押陣，雖後志在不少，以馬論馬，「獲快龍」機會坐位望贏。

「威威」上次跑此程突如奇來爆冷，復操準備亦足，論馬機會不弱，問題今次加重磅，且具麂馬鮮有連捷紀錄，有實力亦僅宜作爲冷馬對象小敵。

次關第二場第四班馬跑二千公尺，「維京一號」操練冷前積極，試跑雄渾有勢，近況出色，此駒有較力，長途正宗腳法，上次經已試準，今番捲土重來，將有更進一步表現，值得睇高一綫。

「大波士」上賽跑一五七五公尺後上力門「南華之星」以頸位輸敗，表現出色，此駒勁力強，二千公尺合腳法，衆不過今次大勢成熱門，兼且蘇後與前駒有密切關係，作配較合，熱捧應具戒心。

「銀城」連課試跑步堅力厚，狀態及時呈勇，今番有備以戰，瀝實佳態勇，力足搗亂大局，不容忽視。

（第一場）
2 百勝二世
18 獲快龍　威威

（第二場）
9 維京一號
24 大波士　銀城

每日股市

股市上落逾廿點 反彈力強高價收

滙豐恒生怡和走勢驕健

【本報訊】週一股市走勢甚爲反覆，早市廿一度狂挫達廿餘點，但最後卻能反挺揚升，表現令人難以置信。由於受一般人士對置地與九倉之協議多表失望下，所以引致市面一片拋風，其後在投資大戶紛紛乘低猛吸之刺激，各股做價回挺勁強，走勢兜轉，最後大多數均較前稍告揚升。此亦可反映出投資者對大市信心已稍見動搖，而在消息阻撓下，更顯困惑。指數反覆再創新高峯，表現可人。綜紀表示，由於受消息打擊市道仍能回挺勁強，所以預料大市今後走勢仍有可爲。指數僅挺一點四六。四會總成交額爲一億三千九百四十一萬元，交投暢增。

市道前開，頁盤已告續漸現，市情一片出現卸貨。投資者在利淡消息打擊下，投資心理頓感困擾，大多紛紛拋貨，一時市面掀起一片拋售壓力。一般做價均較前報挫三三價位，而消息股跌幅尤見銳利，表現令人失望。十一時指數已狂跌達廿二點三三。市道中段，市情稍見起色，由於投資大戶承低吸補，使一般散家亦尾隨回納，股價止跌回穩，挺勢順利，最後大部份股份只較前微挫而已。上午收市時指數只僅順四點七一。下午開盤，買賣轉趨爭持，在買盤依然僧活市面下，大多數股份均挺上全日最高價收市，表現不俗。

走勢仍能緊穩的有：恒生銀行表示勇銳，最初以一百一十三元成交，最後卻反衝上最高之一百二十三元收市，銳升五元。而怡和走勢更惹人觸目，最初只以十四元成交，及後穩步揚升，最高衝至十四元八角收市，銳升八角。另外滙豐亦表不弱，最初成十六元正，最低跌下十五元九角，最後回挺至十六元七角收市最高，亦升高四角。電話走勢堅挺，最低廿五元三角，最高錢上廿七元三角，最後收廿七元二角，狂升一元二角。

較揚活躍的股份：大昌地產最低挫下三元正，最高收市反覆回挺上三元一角五分，較前微上五分。港燈最高躍上五元一角五分，最低跌落四元九角七分半，最後以五元一角收市。企穩前價。置地最高十三元一角成交，最低一度退下十二元五角，最後以十二元九角收市，較前銳跌八角。而新世界最初以三元三角半成交，最低降落三元二角七分半，最後收市三元三角七分半，較前下挫二分半。

股市分類指數據遠東交易所公佈如下：銀行類三八六〇點四四升九二點五五；公用事業類二五二四點四七升一八點九二；地產建築類四八七五點七六跌二〇九點〇一；工商企業類二七二二點四〇升五七點二六；倉塢類一三二八八點四九跌六二〇點九六；酒店類四二二八點〇九升四點三六；投資類三六〇六點九四跌九八點九一；航業類一一二二點一三跌一六點二七；紡織類一九七七點六六升三四點二〇；橡膠類三三三三點三三無起跌。

和黃現金收購和產 出價廿五元二角半

【本報訊】和記黃埔有限公司暨和記地產有限公司兩董事局昨日（十二月十日）聯合宣佈將向和記地產股爲提出建議，東獲批准，將使和記地產成爲和記黃埔之全資附屬公司。

此建議將依據公司條例第一六六條透過一項協議計劃執行，收購條件爲：和記地產股份每股可獲現金二十五元二角五分。

和記地產全體董事在其顧問獲多利有限公司意見之下一致認爲上列條件確屬公平合理，彼等擬向全體股東推荐接受此建議。

和記黃埔已實益擁有和記地產股份二千三百九十二萬一千零六股（佔已發行股份百分之七十一點七二），故此建議乃對其餘九百四十三萬零七百七十六股而提出者。

除其他條件外，此建議須在達到下列各項條件之後始能作實：（一）此建議在由最高法院下令召開之和記地產全體少數股東會議上獲得此等股東批准，（二）爲實施此建議而提出之一項特別決議案在和記地產股東特別大會上獲准通過；（三）由法院認可。

預期詳列此建議以及有關和記地產資料，包括由德勤會計師行暨仲量行對和記地產集團所擁有物業之獨立估值及至一九七九年十二月三十一日止本年度盈利預測之協議計劃文件可於一九八零年一月份上半月寄發和記地產股東。

和記黃埔已就此收購事項聘請寶源投資有限公司爲顧問。和記地產股份定於一九七九年十二月十一日星期二復牌買賣。

公司派息

啓明 第一及末期息九分 截止過戶日期十二月十八日至十二月三十一日。

麗新製衣 末期息二角八分 截止過戶日期十二月十八日至八零年一月四日。

信託 中期息（A）股七分（B）股一點四分 截止過戶日期一月廿一日至二月一日。

港滙指數

【本報訊】港元滙率指數（星期一）爲九二・一，比前九二・八跌〇・七。

日商探討投資機會 杜華昨致詞表歡迎

【本報訊】工商署署長杜華，昨（十二月十日）向現正在港訪問的日本工業投資訪問團表示，該署最關切的事，是介紹香港能提供些甚麼作爲日本工業在國外投資的地方。

杜華在工商署向訪問團二十四名團員致歡迎詞說：「過去二十年，我們目睹你們輸往香港市場的出口貨物有大幅度的增長。雖然日本在本港有若干工業投資，但絕不能與日本公司在亞洲其他地區的業務比較。」

杜華說：「可能有多項理由導致上述情形出現，但情況已有改變，各人十分高興你們現時來港作最新的評價。」

杜華於結束其歡迎詞時表示：「本人相信，你們會發現到，基於各種原因，香港與同一區域的其他很多地方比較下，香港相對的優點已有相當多的增加，本人深信你們是次訪問將會發現香港能提供很多機會予日本工業。」

隨後，工商署及貿易發展局人員向訪問團概括介紹香港工商業發展情況。訪問團並參觀葵涌貨櫃碼頭及兩間工廠。

港金牛皮靠穩 低開二五四四

日圓美電齊告揚升

【本報訊】昨日外滙行情休息無報，港金走勢牛皮淡穩，尾盤爲二五四八・五。

本港金市，前市尾盤爲二五四七・五，昨日上午開市成二五四四・〇，比前市低開三・五美元，最高成二五五六・五，最低成二五四四・〇，收市價二五五一・八〇，息價虧去息一二・七三元，上牌現貨無交收，公價定二五五二・五。

下午開市報二五五一・七，最高成二五五二・五，最低成二五四五・〇，收市價二五四八・五。較日波幅爲一二・五元。收市價比前市升一元。早市低開後買盤力弱，及後有獲利回吐，但收市價仍高於前市水平。

日元昨日急升，大紙報二二三・〇，細紙報二二二・〇，新台幣報一三一・〇，西德馬克報二六八・五，法國法郎報一二二・〇，瑞士法郎報三〇六・五。

美鈔報外，大紙報四・九七〇，細紙報四・九六五，美電最高成四・九八五，最低成四・九七九。通天單最高成四・九七五，最低成四・九六八。

本港金鈔外幣行情表

十二月十日（星期一）

（九九八金）	
開市	2544.0
收市	2548.5
最高	2556.5
最低	2544.0
（白金）	
開市	980.00
收市	980.00
最高	980.00
最低	980.00
（美鈔）	
大鈔	4.970
細鈔	4.965
（美電）	
最高	4.985
最低	4.979
（通天單）	
最高	4.975
最低	4.968

（日元）	
大紙（萬計）	223.00
細紙（萬計）	222.00
（其他外幣）	
英鎊	11.80
澳洲元	5.40
加幣	4.25
加元	4.24
菲幣	0.61
大坡紙	2.27
細坡紙	2.26
馬來西亞元	2.27
[illegible]（百計）	53.00
[illegible]（每元）	0.96
西德馬克（百計）	268.50
法國新法郎（百計）	122.00
瑞士新法郎（百計）	306.50
[illegible]（百計）	23.90
荷蘭盾（百計）	256.50
新台幣	131.00
人民幣	30.41

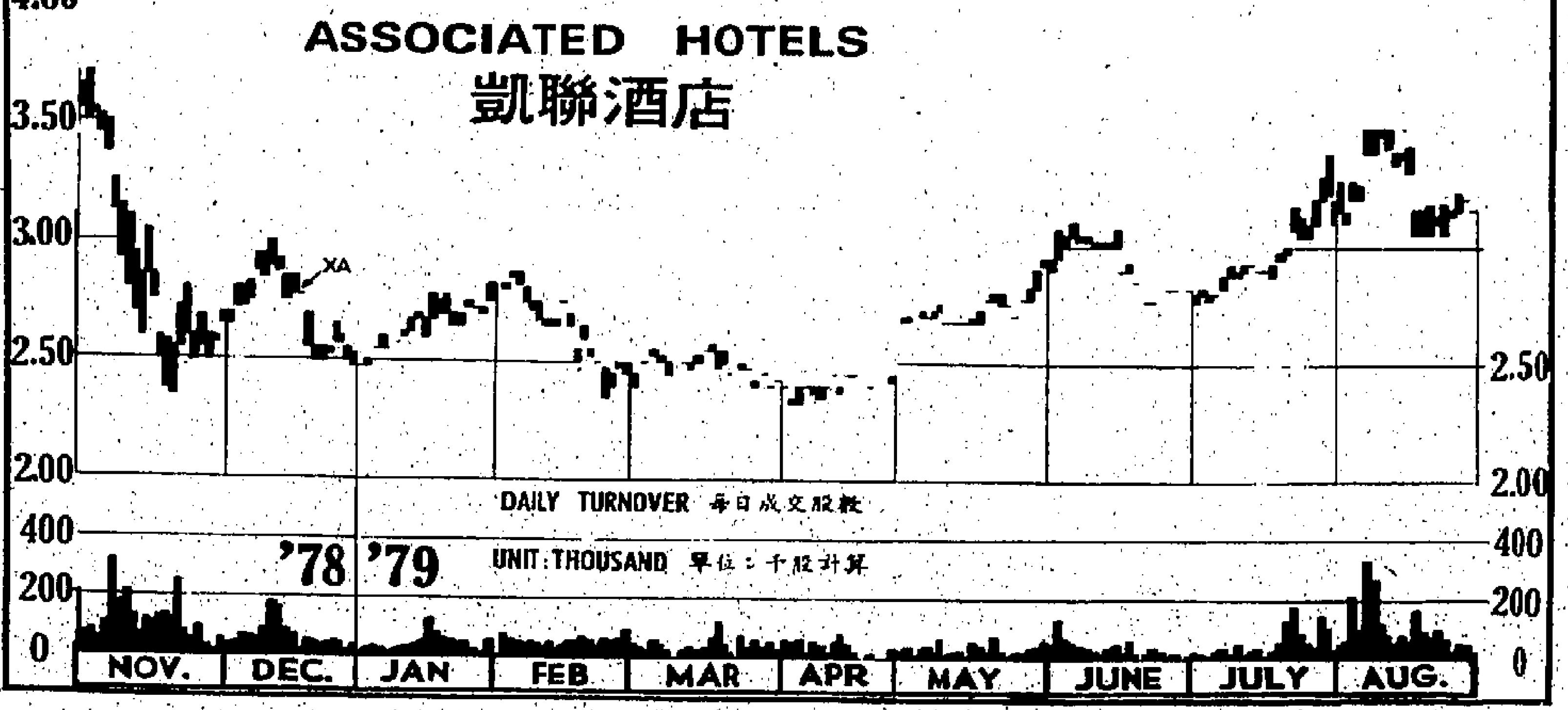

凱聯酒店近日猛升，最高達四元八角，與八月份大有分別。

商品期貨市行情

原棉（全日共成交6手） 商品期貨市行情

月份	收市價	與上日比較
三	62.30	+1.20
五	63.50	+1.40
七	64.20	+1.00
十	63.40	+0.50
十二	63.30	+0.65

原糖（全日共成交0手） 商品期貨市行情

月份	收市價	與上日比較
一	15.40	−0.65
三	15.80	−0.45
五	15.65	−0.20
七	15.65	−0.10
九	15.70	−0.15
十二	15.80	−0.50

黃豆（全日共成交300手） 商品期貨市行情

月份	收市價	與上日比較
二	103.80	−1.00
三	104.00	−1.40
四	103.80	−0.80
五	103.40	−2.20

日股做價回順

【本報訊】十二月十日東京股市，人心偏淡，買意用散，交投普通，做價回順，但跌幅尚算輕微，杜瓊斯平均指數收市報六四五二點一，落二〇點六一，市場指數低成四四九點六八，跌〇點四二，全日總成交爲二億六千萬股。以下爲部份股票收市行情：

味之素	五六〇
星辰錶	三八七
大日本印刷	五三九
版印刷	四五五
富士通	五〇二
日立	二六〇
本田汽車	六四二
豐田汽車	八五七
日產汽車	六九七
小松製作	三四〇
三菱地產	四一八
三菱重工	一七二
三井地產	五五五
日本石油	一七五〇
新日本鋼鐵	一一五
野村證券	四〇五
聲寶	五八五
新力	一七二〇
武田製藥	三六二
平和不動產	六五七

美元在東京急挫 一天內跌十日圓

【倫敦十日美聯社電】美元在世界外滙市場繼續下跌，而東京美元猛跌十日圓。歐洲金價竟見揚升。日本，美元在歐洲跌幅不及紐約懷疑美元跌勢將更爲明顯。

在東京，美元收二三一・二五日圓，前市二四一・六五日圓。紐約認爲這次跌幅是歷史上罕見的。問及美元跌市的原因，無人能指出答案，認爲這個市道簡直是瘋狂的。

美元在歐洲外滙市場開市時報價如下：括弧內是前收市價。

在法蘭克福：一美元兌一・七四四六西德馬克（一・七五〇八）。

在蘇黎世：一美元兌一・六〇七〇瑞士法郎（一・六一四七五）

在巴黎：一美元兌四・一〇四九法國法郎（四・一〇五〇）

在米蘭：一美元兌八六一・五〇義大利里拉（八一九・四五）

倫敦及蘇黎世金價開市報四三三美元，比前四二六・五美元升六美元。

日本中央銀行過去曾出面干預，而目前則置身道外，這反映出他們對美元下跌只是技術性調整而已。一年前美元由一七〇日圓低點升至上月的二五〇日圓，日圓高漲，主要是沙特阿剌伯、委內瑞拉和聯合酋長國等已達成協議，同意將油價調一提高在百分之十以內，準備在下週石油出口國家組織會員中討論。而上述四國將於本月間宣佈標準油價每桶爲廿三・五美元。

信託盈利增四成 中期息每股七仙

【本報訊】香港置業信託董事主席報導該集團截至一九七九年九月三十日止六個月內之未經審核合併純利，經減除稅項及少數股東所佔盈利後，爲港幣31,701,011元，較去年同期增加港幣8,873,671元（38.9%）此增長乃由於集團各成員公司之業績普遍增所致進。

董事局已宣佈將於一九八〇年二月一日星期五派發一九八〇年三月三十一日止年度之中期股息，每港幣一元「A」股7仙及每港幣二角「B」股1.4仙予在該日已登記之股東，此股息將共派發港幣9,691,890元與去年同期相同。股東登記

三大航業機構 組歐亞造船廠

【本報訊】董氏航業集團，中華造船廠與A AND P APPLEDORE INTERNATIONAL LTD將聯合在青衣島成立歐亞造船廠。

歐亞造船廠將合併董氏集團屬下連校機構海外工程有限公司多年來的修船業務。

中華造船廠近年來已成爲東南亞主要造船廠之一。最近，該船廠爲聯合拖船公司建造了一艘世界最大的巨型拖船之一。該拖船的制動馬達爲一萬八千匹，覊柱拉力達一百六十噸。此外，該船廠並爲香港政府建造了九艘巡邏船。

A AND P APPLEDORE是世界最先進的造船顧問及經營集團。曾參加韓國現代造船廠及DAEWOO造船廠、新加坡PROMET船廠的開辦工作，同時並爲希臘尼亞朗修船廠的經理。

歐亞造船廠將於明年四月開始修船業務，這船廠可容載重八萬噸級的船隻進入乾塢修理。同時並能建造載重一萬六千噸級的船隻及其他小型及特種類型船隻，如貨櫃接駁船、巡邏船、供應船、救火船、漁船等，以供應東南亞區的需要。該船廠每年可運用一萬八千噸的鋼鐵。此外，該船廠並將承辦其他海洋工業如離岸建築、製造鋼業及鋼管等工程。

歐亞造船廠在這上述經驗豐富的三大機構合作下，必能爲不斷擴張的香港市場提供更優良的造船及修船實力。其全部計劃的預算約近港幣二億四千萬元。

本港股票市昨日成交報價表

（本表開市收市價係以各證券交易所當日最高者爲據，其他則以當日成交量爲據。）

（恒生指數）	（遠東指數）	（金銀綜合指數）	（金指數）	（銀指數）
上午 778.31	上午 3654.70	上午 663.06	上午 660.10	上午 746.56
下午 784.48	下午 3683.39	下午 669.00	下午 667.08	下午 750.08
升1.46	跌14.99	升1.71	升1.85	升1.49

四會總成交額：二億三千九百四十一萬元（香港交易所佔四千九百一十八萬元；遠東交易所佔一億二千〇四十二萬元；金銀交易所佔六千九百二十七萬元；九龍交易所佔五十四萬元。）

股名	開市價	收市價	最高價	最低價	漲跌	成交股數
（銀行類）						
滙豐銀行	16.00	16.70	16.70	15.90	+0.40	642,306
恒生銀行	113.00	123.00	123.00	113.00	+5.00	29,295
東亞銀行	61.00	65.50	65.50	61.00	+4.50	35,000
海外信託銀行	3.80	3.95	3.975	3.80	+0.025	108,000
友聯銀行	7.10	7.40	7.45	7.05	+0.30	36,000
（公用類）						
港燈集團	5.05	5.10	5.15	4.975	—	491,353
港燈集團債券股權	0.4%	0.4%	0.4%	0.3%	—	1,339
九龍電燈	18.30	18.50	18.50	18.30	−0.10	41,000
中華煤氣	25.00	25.40	25.50	25.00	—	4,000
電話公司	25.70	27.20	27.30	25.60	+1.20	149,717
中華巴士	38.00	38.00	38.00	38.00	—	3,800
九龍巴士	4.55	4.65	4.675	4.55	—	152,962
油麻地小輪	39.25	40.50	40.50	39.25	+0.50	41,400
香港隧道	9.60	9.85	9.85	9.60	+0.15	7,000
（倉塢類）						
九龍倉	53.00	54.00	54.00	50.00	−2.00	127,024
九倉認股權證	185.00	202.00	202.00	185.00	−8.00	3,221
（航業類）						
亞洲航業	6.65	6.65	6.65	6.65	−0.20	5,000
會德豐船務（A）	4.90	4.90	4.90	4.90	—	2,200
會德豐船務（B）	0.48	0.48	0.48	0.48	—	22,000
興盛海陸發展	0.68	0.68	0.68	0.68	+0.01	8,000
聯達航業	4.25	4.30	4.30	4.25	—	13,000
華光航業	4.15	4.15	4.15	4.15	−0.025	10,000
宇宙船務	0.75	0.75	0.75	0.75	+0.14	20,000
僑德船務	2.35	2.40	2.40	2.30	—	42,000
東方貨櫃	3.40	3.40	3.425	3.375	−0.025	315,183
（建築類）						
保華	1.98	2.175	2.175	1.98	+0.075	328,588
新昌	2.35	2.40	2.40	2.35	−0.025	56,900
大新（公和）	3.55	3.55	3.55	3.55	—	1,000
海港工程	0.63	0.64	0.64	0.63	−0.02	34,000
青洲英坭	43.00	44.00	44.00	42.50	—	28,600
安達臣大亞集團	4.20	4.275	4.30	4.175	—	198,200
（投資類）						
聯合企業	6.60	6.50	6.60	6.50	−0.15	9,940
怡和證券	8.20	8.15	8.40	8.05	−0.30	285,250
新鴻基證券	1.74	1.76	1.77	1.74	+0.02	18,000
（地產類）						
置地公司	12.80	12.90	13.10	12.50	−0.80	1,734,290
置地債券認股權證	2060.00	1910.00	2060.00	1830.00		3,297
置地債券八厘	62%	62.5%	62.5%	62%	+0.2%	76
置地認股權證	7.70	7.70	7.80	7.55	−0.45	1,035,775
僑濠置地	0.41	0.41	0.41	0.41	—	32,000
志正國際	1.68	1.68	1.68	1.68	+0.05	8,000
大信置業	2.30	2.30	2.30	2.30	—	8,000
永泰置業	6.80	6.75	6.80	6.55	−0.10	78,000
捷聯企業	2.65	2.70	2.725	2.65	−0.025	187,000
順福企業	0.87	0.87	0.87	0.87	−0.03	4,000
美漢企業	1.50	1.52	1.52	1.47	−0.01	176,000
長江實業	19.70	20.20	20.20	19.40	+0.20	393,000
嘉昌地產	6.70	7.00	7.05	6.70	+0.05	166,000
大昌地產	3.00	3.15	3.15	3.00	+0.05	1,838,000
兆安地產	2.275	2.30	2.30	2.275	+0.025	7,200
嘉年地產	1.27	1.27	1.27	1.22	—	52,500
聯邦地產（A）	3.00	3.05	3.05	2.95	—	176,000
廣聯企業	0.65	0.65	0.67	0.65	−0.03	54,000
李陞地產	2.10	2.125	2.125	2.075	−0.05	92,000
大生地產	1.95	2.025	2.025	1.94	−0.025	330,000
大寶地產	2.20	2.275	2.30	2.20	+0.075	708,000

股名	開市價	收市價	最高價	最低價	漲跌	成交股數
泰昌地產	1.12	1.12	1.12	1.12	—	4,000
華光地產	1.47	1.46	1.47	1.42	−0.03	1,968,000
利興地產	1.48	1.47	1.48	1.47	−0.08	4,000
香利地產	0.75	0.76	0.76	0.75	—	16,000
太古地產	5.00	5.10	5.10	4.95	—	432,000
合和地產	9.40	9.65	9.70	9.40	−0.05	119,400
新鴻基地產	18.40	19.00	19.20	18.30	+0.30	325,100
恒隆地產	9.15	9.35	9.40	9.15	−0.05	55,700
建煌新記	1.01	1.01	1.01	0.98	−0.01	505,000
協成行	1.78	1.73	1.78	1.73	−0.03	20,000
廖創興	2.40	2.40	2.40	2.375	−0.025	150,000
永昌盛	1.01	1.01	1.01	1.01	−0.05	16,000
大捷財務投資	0.45	0.46	0.48	0.45	−0.01	50,000
萬生	0.425	0.425	0.425	0.41	+0.015	30,000
漢國	0.63	0.64	0.64	0.63	—	24,000
信託公司（A）	4.45	4.40	4.45	4.35	−0.20	112,000
明輝發展	0.95	0.94	0.95	0.93	−0.01	62,000
利興發展	1.86	1.88	1.88	1.85	+0.03	34,000
泰盛發展	1.70	1.71	1.74	1.70	−0.02	631,000
世界發展	1.79	1.83	1.85	1.79	−0.02	334,000
遠東發展	3.00	2.975	3.025	2.95	−0.10	262,120
海南發展	2.425	2.425	2.475	2.425	−0.075	
新世界發展	3.35	3.375	3.375	3.275	−0.025	650,400
好世界投資	1.40	1.36	1.40	1.36	+0.04	12,000
（工商類）						
怡和公司	14.00	14.80	14.80	14.00	+0.80	1,382,476
怡和七厘半債券	79.00	79.00	79.00	79.00	—	2,100
和記黃埔	8.50	8.60	8.65	8.30	+0.05	782,901
和記黃埔優先股	0.83	0.83	0.84	0.83	−0.01	48,821
太古洋行（A）	8.65	8.80	8.80	8.50	+0.05	193,600
太古洋行（B）	1.60	1.61	1.61	1.60	+0.01	241,400
會德豐（A）	3.90	3.975	4.00	3.85	—	1,184,415
莊士集團	2.30	2.40	2.40	2.20	—	31,200
南化大同	6.70	6.70	6.70	6.70	—	11,000
邵氏公司	4.40	4.35	4.40	4.35	−0.075	10,000
永安人壽	2.15	2.20	2.20	2.15	−0.05	57,000
菲立斯	0.1425	0.14	0.1425	0.14	−0.005	292,825
屈臣氏	6.40	6.50	6.55	6.40	—	86,500
生力啤	7.80	7.80	7.80	7.80	—	2,600
森那美	7.40	7.50	7.50	7.40	—	26,000
英之傑企業	3.325	3.325	3.325	3.30	−0.075	7,000
和寶	1.02	1.03	1.03	1.02	—	18,000
立興	4.00	4.30	4.45	4.00	—	399,000
寶光	2.65	2.75	2.75	2.60	—	176,000
仁孚	1.06	1.12	1.12	1.06	+0.02	98,000
怡南	7.60	7.50	7.60	7.50	—	8,400
（百貨類）						
鱷魚恤	2.55	2.55	2.55	2.55	—	5,000
連卡佛（A）	7.10	7.10	7.15	7.10	−0.10	21,110
連卡佛（B）	0.69	0.69	0.69	0.69	+0.03	22,200
（紡織類）						
裕泰針織	8.50	8.50	8.50	8.50	—	2,000
南聯實業	3.00	3.15	3.15	3.00	+0.10	260,990
長江製衣	11.10	11.10	11.10	11.10	—	18,000
麗新製衣	5.30	5.30	5.30	5.30	+0.10	14,000
新馬製衣	21.40	21.40	21.40	21.40	—	1,000
（酒店類）						
大酒店	30.75	31.50	31.75	30.75	+0.25	26,240
遠東酒店	1.38	1.42	1.42	1.38	−0.01	18,000
凱聯酒店	4.675	4.675	4.725	4.55	−0.05	708,000
百樂酒店	1.80	1.82	1.82	1.80	−0.02	18,000
富都酒店	1.28	1.28	1.28	1.28	+0.20	8,000
香港公司	35.25	35.50	36.00	35.25	−1.00	11,000

昨漲幅最大股份（收市價以遠東會爲標準）

股票	前收市價	昨收市價	百分率
宇宙船務	0.61	0.75	22.95
東亞銀行	61.00	65.50	7.38
怡和	14.00	14.80	5.71
電話公司	26.00	27.20	4.62
連卡佛B	0.66	0.69	4.55
保華	2.10	2.175	3.57
大寶	2.20	2.275	3.41
南聯實業	3.05	3.15	3.28
萬生	0.41	0.425	3.06
好世界投資	1.32	1.36	3.03

昨跌幅最大股份

股票	前收市價	昨收市價	百分率
置地	13.70	12.90	5.84
置地認股證	8.15	7.70	5.52
利豐	1.55	1.47	5.16
永昌盛	1.06	1.01	4.72
廣聯企業	0.68	0.65	4.41
信託A	4.60	4.40	4.35
九倉認股證	210.00	202.00	3.81
九龍倉	56.00	54.00	3.57
怡和證券	8.45	8.15	3.55
菲立斯	0.145	0.14	3.45

昨成交最多股份

股票	股數
華光地產	1,968,000
大昌地產	1,838,000
置地公司	1,734,290
怡和	1,382,476
會德豐(A)	1,188,415
置地認股證	1,035,775
和記黃埔	782,901
大寶地產	708,000
凱聯酒店	708,000
新世界發展	650,400

因海外買家不付款 獲信用保險局賠償 政治經濟因素較多

【本報訊】出口信用保險之主要作用，是保障出口商於放賬予海外買家時，遇到不付款的風險時，獲得香港出口信用保險局的賠償。

香港出口信用保險局經理馮國興昨晚在維多利亞聯青社晚餐例會時作以上表示。

他指出：香港信用保險局的受保範圍，包括商業性或政治性的風險。而保險費因不同買家所在國家或地區，期限長短之與形式，放賬所差異，但平均收費率百分之五。

近期因海外買家不付款而獲香港出口信用保險局賠償予出口商，政治及經濟因素較商業因素爲多。

從目前增加保戶之數目，可見一般出口商已更爲認識到出口信用保險之價值，除卸貨物常性出口貨輸往傳統海外市場，該局更積極協助出口商推行多元化計劃，並可能接受輸往新開拓市場之投保，雖然這些地區之危險程度較高。

旅行社雖加緊宣傳 聖誕及新年旅行團 收客只及去年七成

【本報訊】聖誕和新年將來臨，又是香港人外出旅遊的旺季了。最近本港的旅行社都頻頻刊登廣告，加強宣傳攻勢，以招攬生意，但反應卻不及去年那樣活躍。旅遊業人士認爲，這種情形正反映出市場消費力是處於呆滯不前的狀態。

某旅行社總經理伍先生對記者透露，雖然近期該公司所組織的聖誕新年旅行團，在生意方面，大致還能保持住去年的水平，但無疑是要花更大的努力。一般較有規模旅行社的聖誕團，在收客方面都是較容易的。但去年在這段時期，

另一家旅行社負責人張先生也說，至目前爲止，該公司聖誕新年渡假團收到的客，只及去年七成左右，實在是遜色了不少。

康年的伍先生認爲，即使旅行社收客方面能保持水平，但實際利潤往往還要打折扣。他說，今年旅行社經營的皮費大增，比如租金、廣告費、印刷費均是顯著增加；另一方面，機票及酒店的收費也是數度調整，雖然在近一兩個月來，旅行社的收費大都有所提高，但增幅實在不能與成本上漲相抵。比如去東南亞諸的旅行團，收費價格的增加只是由六十元至一百元，增幅只是百分之五、六左右，而成本的漲升則是高逾此一水平的。

他又說，在現時來說，香港旅行社的收費調整，是遭遇不少困難的。一是市場的消費力確實出現了停滯不前的情形，加上假期中大批港客開放，到中國大陸探親訪友或旅遊，都使旅行社的生意受到一定影響。另一極壓力則是來自同業之間激烈的競爭，港九大大小小旅行社數逾百家之多，經常組團外出的也有百家之多，而且東南亞綫只爲收費較廉，最受歡迎。因此也是多數旅行社業務中最重要的一環，因此售價略一調整，對競爭的力量都會做成影響。

新鴻基保險宣佈 委任助理總經理

【本報訊】新鴻基保險有限公司宣佈，委任鍾錫基君爲助理總經理。鍾君畢業於澳洲新南威爾斯大學，曾在本港兩間著名美資保險公司任職經理，共有十五年以上保險經驗。

圖示：日本工業投資訪問團之團員參觀一間電子工廠。

港貨櫃碼頭設施 受渥蘭團員讚許

【本報訊】本港貨櫃運輸碼頭的新式設施以及其管理及操作之高度效率，備受最近訪港的美國奧克蘭港（渥蘭）貿易團讚許。

據該團團長渥蘭港務局長湯馬士柏克萊先生稱，由於本港爲一自由貿易港，擁有享譽全球的龐大獨立船隊，再加上本港先進的銀行、船務，及財經設施及服務，本港的通力合作下，香港將會繼續爲世界各國港口的一個重要貿易夥伴。特別是與美國的貿易。柏克萊先生現正率領一個七人的貿易代表團到遠東各重要港口，包括香港、新加坡、馬尼拉、台北、東京及漢城，作爲期三個星期的訪問。

在訪港期間，該貿易團曾與本港各船務公司、銀行家及保險商作詳細商討及交換兩相互惠的意見。貿易團並透露：渥蘭港的港口擴建計劃，將在短期內施工進行。

渥蘭港爲美國第二大港，亦爲美國西岸的最大貨櫃港口。處理本港及遠東各國的貿易，佔全美國出入口的百分之二十七及入口的百分之十四。

本港的眾多輪船公司均有使用該港口的設施，其中包括：美國總統輪船公司、赫伯羅德輪船公司、東方海外貨櫃船公司、日本輪船公司、三井輪船公司、海鐵輪船公司、美國輪船公司、山下新日本汽船公司等。

中電大量購買 英國電機設備

【本報訊】中華電力公司最近又向英國ROTARY ELECTRICAL發出多張價值十萬港元的訂單，購買更多電動機線圈。根據合約，該公司會供應兩套高壓定子線圈給中電的紅磡發電廠，另外六套兼一批原料給青衣電廠，用以整修鍋爐給水泵的電動機。該批訂單正陸續交貨，本年底可以完成。

此外，本港聯合船塢向該公司訂購的一座線圈切斷機，也在運港途中。

該英國公司與中電正攜手研究在本港設立多間現代化維修工場的可行性。該公司兩位主要負責人已經來港，其主席兼董事稍後亦將抵達。

過去兩年間，該公司向中電供應過無數電動機綫圈和其他電力設備。

旺角場夜演聯賽護級大戰
港會憑新勝餘勇搶分
加山嚴陣以待防有失

【本報訊】甲組足球聯賽護級形勢漸趨緊張，港會擊敗元朗增添兩分後，對加山及元朗造成頗大威脅。加山今晚在旺角球場嚴陣以待，港會則乘勝繼續搶分。晚上八時正交鋒，雙方預備組先於六時十五分對陣，門劵一律收五元。

加山目前在聯賽七戰一勝二和，僅得四分，排位居於榜末倒數第二，港會同是七戰，已獲得二場勝利，獲得四分，得失球率稍較佳。今仗勝負對於將來護級形勢有一定影響，假如港會增添兩分，護級戰更加混亂。

港會有能力爆冷擊敗東昇及元朗，同樣也有機會擊敗加山，不過，港會今日失去地利，雖然旺角球場與港會場的面積同樣狹窄，但港會最低限度失去了熟習之利，況且威爾遜與獲加已告離隊，實力受影響。

港會爆冷全賴士氣，所謂哀兵打死老師傅，個別球員的質素相差不遠，少缺一兩名主將，對他們的作戰能力影響不大，港會在元朗腳下搶兩分，不是沒有威爾遜及獲加主將上陣嗎？

加山表現每況愈下，不是球員不努力去作戰，季初其他球隊未在狀態，顯得他們特別出色。

加山最致缺乏有質素的球員領軍，單靠運氣，是難以接受長期考驗的。

加山與港會的踢法比較單調，前者腳法較佳，但過於單身盤纏的港會球員，估不到便宜，唯是後防穩實難，保持不敗搶一分比較有把握，雙方實力接近，七比三天氣涼快對港會的洋將有利。加山不能以樂觀的心情去迎戰，否則，痛失兩分，影響前途。茲列雙方陣容如后：（太陽神）

（加山）馬必雄　梁振權　吳錦華　威鑫　張志德　何家寶　黎永昌　楊勳寶　姚偉明　鄧劍棟　什偉忠

（港會）馬仙城　韋特文　比華　哥倫　高特　羅扶拔　舒爾特　曉士　和拉　雷爾

足總昨暫拒寶路華兩洋將註冊
精工寶路華今晨友賽考驗新外援實力
羅賓上季在乙組紐卡素從未上過陣
基夫去年底被乙組辛特蘭解除合約

【本報訊】寶路華與精工兩間姊妹球會將會在今日上午九時半在大坑東球場舉行友誼賽，兩隊屆時將會派遣最近由英國來港的新將上陣試腳，精工的新人是乙組紐卡素後備足拿斯。

寶路華統帥黃創保屆時將會往睇蚌，以便決定是否與來自英國的兩名新將簽約。

不過根據本報從英國「樂富門」足球年鑑所獲得的資料顯示，寶路華的兩位新援其實是沒有名氣及缺少在中隊比賽經驗的球員。

該兩位在上週由足球經紀介紹來港的球員是基夫・嚴士唐及羅賓・嚴士唐。

羅賓・嚴士唐是精工新將足拿斯的隊友，上季效力乙組紐卡素聯隊，不過根據紀錄顯示，這位身高五尺十寸，體重一百五十三磅，出生在紐卡爾的球員從未在乙組上過陣。

而身高五尺八寸，體重一百五十九磅的翼鋒基夫・嚴士唐，更在一九七八年十二月被乙組聯賽的辛特蘭球會解除合約，他在效力新特蘭期間祇在乙組以正選參與出賽七場，另四場以後備上陣。在上季他被借用予丁組的新港隊（NEW PORT），但也祇是在丁組踢過三場正選，一場後備而已。

同時本港足球總會所收到英國足總發出的電報訊，羅賓・嚴士唐及基夫・嚴士唐兩位球員目前擁有的轉會紙無效，因為東轉了與足球經紀的糾紛，稍後才會再寄出有效的國際轉會紙。

另一方面，這兩位球員已經在昨日上午隨同精工前往添馬艦球場參加體能訓練，據悉表現尚算不錯，但真正的技術造詣，在今晨的友誼賽中將可以觀察。

若論比賽經驗及名氣，羅賓及基夫都比不上離隊的康樂，甚至於比不上目前的翼鋒奴域基，奴域基曾入選英國小國腳，並是效力甲組的保爾頓，在借往丙組球會勞福領時也有二十多場正式出賽紀錄，但或者他們更能夠適應香港的踢法。

精工秘書陳植康昨午表示特寶路華將該兩位球員的轉會紙交入足總，準備辦理註冊手續，但足總鑑於仍收到英國足總來電知會該兩份球員轉會紙有問題，所以暫不受理。（傑士）

總會今午抽簽編賽序
精工市政列為種籽隊

【本報訊】本屆高級組及初級組銀牌賽事，原則上在明年一月中展開，贊助此項賽事的美國煙草有限公司與足總，於今日下午十二時十五分，在康樂大廈皇爵酒家舉行抽簽編排賽序。

高級組賽事有十一隊

甲組銀牌，以種籽隊方式抽簽，屆時將上屆冠軍精工，亞軍市政列為種籽，分別編於上下兩線，其他十隊則以抽簽式分編。初賽原則上在「香港盃」後（即一月十三日）才開始，而複賽及準決賽於二月舉行，決賽日期暫定於三月十六日（星期日）。

本屆獎金將增加百分之十二以上，總獎金約十三餘萬元（不計每場的四千元入球獎）。初賽每隊二千二百元，複賽每隊四千五百元，準決賽每隊九千元，亞軍一萬四千元，冠軍二萬二千元。

至於初級組共有卅二支乙丙組隊報名，祇有機枝及符漁兩隊放棄資格。本屆初級組賽事獎金沒有改變，與上屆一樣，初賽每隊二百五十元，複賽每隊三百五十元，半準決賽每隊九百元，準決賽每隊一千二百元，亞軍二千二百五十元，冠軍四千五百元。此外兩場準決賽及一場決賽仍增設有入球獎一千元。

此外高級組賽事仍增有兩名最佳球員獎，一為最佳攻擊球員，另一為最佳防守球員，各可得一千五百元。（一叢）

奇雲基瑾又獲殊榮　明年一月初隨漢堡隊訪港的英國國腳奇雲基瑾，被選為「本年度英國最佳運動家」第三名。

本年度英國最佳運動家
奇雲基瑾名列第三
長跑好手哥爾居首
漢堡仍在西德聯賽領導群雄

【本報訊】在下月初訪港比賽兩場的西德漢堡足球隊，陣中名氣最響亮的英國國腳奇雲・基瑾最近又獲得另一項殊榮，他在英國廣播公司的一年一度最佳運動家選舉中名列第三位。

名列首席的是締造了三項世界紀錄的中長跑好手施巴史汀・哥爾，他在一哩、一千五百公尺及八百公尺都創新猷。

次名的是英國木球球員伊巴思・波譚。

第三名的是足球員基瑾，第四名是蘇格蘭的世界輕量級拳擊冠軍古・華特。

漢堡隊在上週末的聯賽以三比零勝拜仁利華古斯隊，繼續高踞西德全國甲組聯賽榜首，不過該隊僅以一球領先同分的拜仁慕尼黑，慕尼黑在上週末以四比零大勝史特嘉，兩隊同得二十三分，漢堡共射入三十五球，失十五球，拜仁慕尼黑射入三十五球，失十六球。

西德全國甲組聯賽首循環最後一場賽事將在本週末舉行，漢堡及拜仁慕尼黑兩隊俱作客，漢堡對目前名列第六，近況不俗的史諾克隊，而慕尼黑對榜末的賓士城安德烈，因此拜仁慕尼黑有機會超越漢堡，取代榜首領先地位。（傑士）

本港球市仍鬧不景氣
上月份本地賽事觀衆
較十月份少了七千餘

【本報訊】足總昨午公佈的十一月份足球票房紀錄顯示，本地波的球迷又比較十月份減少了七千七百二十三人。

十一月份整個月的入場觀衆是九萬九千五百零三人，包括十五場聯賽，八場銀牌淘汰賽及一場瑞典國家隊對東方的表演賽。該場外隊賽事有一萬三千一百二十一人，因此其餘二十三場本地波的實際觀衆是八萬六千三百八十二人，而上月二十三場本地波是有九萬四千一百零五人，在收入方面，相差了十一萬四千多元。

十一月份最令人失望的是聯賽的票房紀錄，竟然有四場比賽是不足五百人，另外兩場超過五百，但不足六百的，而最多觀衆的是精工對愉園聯賽二萬四千七百零五人，最少的是港會對元朗，祇得三百一十五人，為本屆開例以來的最低紀錄。（一叢）

全港硬地網球賽
今午維園續上演
男子單打八強會戰

【本報訊】全港硬地網球錦標賽，今日下午仍在維園網球場上演第四天賽事，全日共有十五場賽事，其中男子單打為半準決賽，現將今午各場秩序分列如下：

（中央場）

男子單打半準決賽　高德威對彭志淵　零比利對徐錦翔

混合雙打　鄧家寶、森木慶子對韋善夫、史特姬

（一號場）

女子單打　戴德夫人對山田優子

混合雙打　戴士、露紗頓對加登、山田優子

男子雙打　林方、林曉明對曾雲陽、鍾運成

（二號場）

男子雙打　老元迪、成慶華對荷頓比、李頓

女子雙打　許美莉、徐潤珍對木瀨、中島。彭打加絲、比芸對洪美君、梁安娜。

（三號場）

女子單打　荷汝對梁莉奴。

女子雙打　安施蒂、奧芭對李森莉、劉娜莉。戴德夫人、孔美蓮對方雪莉、狄柏。

（四號場）

女子單打　鄭秀利對梁安娜。

男子雙打　官士、何大衛對葉士廷、高拔。

混合雙打　布林、鍾健絲對張仁忠、梁慧娟。

【又訊】昨午上演的男子單打及雙打，女子單打及雙打，混合雙打等各項賽事戰果正常。在男子單、雙打賽事中，高寶勝林保羅六比零，六比零。張家顯勝詹倫六比二，六比三。男子雙打中，老元迪、成慶華勝辛奇、奇林（棄權）。林方、林曉明勝李柏耀、鄧亞力六比三，六比一。什芸陽、張運勝洪古、潘兆基（棄權）。荷路基、駱偉士勝劉國基、潘浩六比零，六比一。高永榮、鍾艾力勝張大賜、馬佐治四比六，七比六，六比三。戴士、布林勝比利、加登六比二，六比零。徐錦翔、伍耀榮勝黃保克、李志雲六比零，六比零。在女子單、雙打賽中，許美莉勝黃文英六比零，六比零。劉雅意勝露婷頓、鍾士，棄權。孔美蓮、森本慶子勝杜碧瑤、山度六比零，六比二。在混合雙打賽事中，零比利、戴德夫人勝莫倫祖。高寶祖勝紀斯祖六比零，六比一。

日本中共初相逢
亞洲女排今續演
香港澳洲有劇爭

【本報訊】亞洲女子排球錦標賽，今日在伊館場戰火重燃，上演第二階段的賽事，由中共與日本隊相逢，勝負與錦標前途有關，而能否獲得明年出席奧運會的代表權亦有關連。今晚秩序如下：頭場四時半，日本對中共，次場六時卅分，香港對澳洲；尾場八時半，印度對印尼，門券五十元。日本、中共兩隊，自出師以來，都是未嘗一敗，兩隊實力接近，可能要賽足五局始分出勝負。

單車隊際賽　南灣隊奪標

南灣隊在二十七英里隊際單車賽中贏得市政盃。該隊因擁有三名出色運動代表，以廿二秒之微擊敗同樣有三名亞運代表的斯達巴隊，本港較少舉辦隊際賽，因而大部份屬會隊伍都未熟練隊際賽之要點，且實力不平均，過日賽事仍有二十四隊參與角逐，爭持劇烈也使石澳沿路熱鬧。賽後由來自新加坡的單車會黃當遠主持頒獎。優勝隊伍如下：①南灣隊（陳將品、黎浩安、黎浩超、鍾日河）一小時十分三十二秒一，②斯達巴隊（李順強、周達明、倫迪文、黎漢雲）一小時十分五十四秒六，③藝興隊（簡年安、陳家祥、孫耀昌、林錦達）一小時十一分四十三秒七，④九龍會（梁惠全、譚啟榮、陳森望、蔡耀忠），⑤比力隊（雷傑超、黃國強、夏福全、林兆華），⑥維他奶隊（陳子斐、張繼組、李育生、余傑文）。

精工擬定一項新穎獎金計劃
以三場本地賽事表現而定對漢堡獎金

【本報訊】精工再度與足總合作主辦西德勁旅漢堡隊來港比賽兩場，由於精工有恩於足總，辦完市政使足總獲鉅利，今番再度合作，精工獲得飲頭啖湯，不過賺錢金不輕，精工已展開校上黨的備戰計劃。精工是目前本港最有號召力的球隊，但球市依然不景，上週六對東方僅得四千餘名觀衆，漢堡隊才能有較大之號召力。

精工領隊黃創山又擬定了一項新鮮的獎金計劃，在迎戰漢堡隊前之兩場本地賽的銀牌準決賽之戰績均被列入對漢堡隊獎金之內，假如三場連捷，最低限度增強了號召力，收入隨而增加，統帥部多發一些獎金亦認為有價值，換言之對漢堡隊，就算敗陣，只要盡力演出，亦可獲得一份特別獎金，但一定要在三場本地賽事中有表示。

黃創山訂定這項累積獎金計劃，增加了球迷對精工未來幾仗強出之注意力，使獎金運用得恰當。（太陽神）

草蜢仔
編排賽事唔均勻
間接影響香港隊
港會拼勁似蠻牛
車房班以柔制剛

本來原定每個星期日係「香港腳」晚操練日，而且羅湊各個屬會合作，雖然逢週三可能有賽興擾介入，但對「香港腳」嘅操練有乜影響，可惜波總施政朝令夕改，上個星期開始，就將呢支「香港腳」提前舉行，雖係當日就小貓三隻四隻，今個星期就同週三跑馬地舉行，究竟到時會唔會比上個星期熱鬧啲就好難講啲。

因爲足總編排比賽秩序唔得均勻，而且個個星期就不知所謂，正如上個星期，「車房班」四日內連踫兩次「計時隊」，試問如何吸引更多觀衆？今個星期又輪到「四腳隊」，七日亦要比賽二場，而且亦係兩碰「計時隊」，如此編排秩序，真係令人失望，場會又點樣吸人去支持「香港隊」呢？

「四日「四腳隊」一個「會長盃」就認為，雖然球迷對四腳隊增加信心，在「會長盃」能夠吸引觀衆，但係今年要吸引大陸，球迷肥咖喱，因利，獎金幅……

事實亦要搵錢貼身，如此搞職業球隊，前途認真係嗚呼！哀哉！

「會長盃」仲懷念花墟個「旺丁場」，但老人家認為，今屆各隊實力已增強，如果喺個場舉行，點都會吸引三兩千觀衆，同時佢仲認為香港根本不適宜晚間舉行球賽，因為看球者大部份都係中下等人士兼學生，如果要睇一場球賽，就會失去唔少約會與浪費時間同金錢，因此「會長盃」唔贊成晚上舉行球賽，希望呢個編排有所改善，否則實難挽救球市。

因爲「大檸檬」上個星期劏低「鄉村兵團」，榜末護級戰掀起高潮，今晚「車房班」鬥「大檸檬」，係一場搶分護級殊死戰，「大檸檬」話佢地今屆唔做「升降機」，今晚又有機會增添兩分，似乎信心十足，「車房仔」今晚可能有難，爲碗今仗比賽，「車房班」每日朝仲與雜園加課操練，「大陸陣」話班「大檸檬」近況不俗，而且踢波硬朗，但話今晚再有採用鬥牛勇士方式，以柔制剛去制服呢頭蠻牛，故此「大陸陣」話「車房班」「會車仔」臨場表現會隆，如果照住戰略部署作戰計劃，今晚如無意外，但老人家有信心增添寶貴兩分。

球壇淺唱
加山出重獎求分
班兵運亦唔太運

東方在對精工一場聯賽，出二萬元獎金，結果激發球員的努力，取得一半獎金，東方出重獎目的為了增加聲威。加山今日對港會，統帥部也特別發獎金打氣，目的是為了護級前途，今仗必然無利可圖，班主唯有出數千元買分好了。

加山繼續向澳洲班兵，總之，見過鬼都唔會怕黑。不過這次羅致對像是世紀勁力東方之姿士架，並非「茄哩啡」。加山一向喜歡用遠水救近火，雖然班主希望外援早日到港，若然今晚贏了港會，二月報到並不太遲。

傷兵多球証有責

寶路華陣中能夠踢硬仗的球員不少，但目前有七名傷將之多。身體夠紮實，踢得夠勇的球員，若然不懂得用頭腦，受傷機會仍然很大。事實上本港球員踢波頗為「陰濕」，球証執法水準也有問題，且看東昇對元朗一役，大部份球員要人唔要波。

全港公開壘球聯賽
長勝翡翠獲男女冠軍
麥健士江永安等頒獎

【本報訊】香港壘球總會與市政局聯合主辦七八至七九年度公開壘球聯賽，參加男女健兒非常踴躍，計男子甲組十隊，男子乙組十隊，女子組達十四隊，經過數月之激烈角逐，月前已全部賽事完畢，並於昨日舉行頒獎典禮，請市政局議員麥健時，名譽會會長江永安、翁紹輝等主持各項頒獎，並由正副會長陳熙、孔頤代表總會致送紀念品與主禮人。

茲將七八年至七九年聯賽優勝隊伍名單列下：男子甲組冠軍：長勝隊，亞軍：南華甲。男子乙金組冠軍：同風隊，亞軍：紐約人隊。男子乙銀組冠軍：欣欣隊，亞軍：紫瓊隊。女子組冠軍：翡翠隊，亞軍：南華隊。

頒獎禮完畢，並舉行表演賽，由甲組冠軍長勝隊對南華隊，賽後設雞尾酒會招待嘉賓，場面熱鬧。文據該會會長陳堅稱：今屆更增加五球球場，尾水車士球場，將免費借與各屬會練習之用。

圖：為市政局議員麥時健（左）頒獎與優勝隊伍。

銅鑼灣一皮草行
被劫一批皮草
約值三十萬元

【本報訊】四名劫匪昨晨闖入銅鑼灣怡和街一間皮草行，劫去一批名貴皮草，約值卅萬元。

案發現場為怡和街廿五號地下京士皮草行，昨晨十一時十五分，四名年約廿餘歲匪徒各持十八吋長西瓜刀闖入，威脅店內職員，然後打開兩個大櫥窗，把名貴的皮草放入携備而來的黃色旅行袋，迅即奪門逃去。

該四名劫匪年約廿至卅歲，瘦身裁，高約五呎六吋至五呎八吋，其中兩名穿淺色西裝，一名則戴眼鏡，另兩名則穿牛仔褲。

被劫去之皮草約卅件，價值卅多萬元。

社會服務聯會季會上指出
港府忽略志願機構
導致社工人才外流

【本報訊】香港小童群益會總幹事陳黃穗批評「福利職級檢討」報告，忽略在志願機構服務的人員，該報告將影響香港社會福利服務，及使人才外流的情況更趨嚴重。

她稱，福利職級的主要目的在分析各種不同職級所需要的人才，同時根據各職級所肩負的責任，與其他部門職級進行比較，然後訂定合理的薪酬標準，但改革的建議不應由社會福利署單方面進行，使多方面不適合於志願機構。

在職系改革方面，她指出，現時在志願機構擁有龐大數目的福利助理員此職級，將在社會工作職系中被取銷。這措施對他們影響極大，因為在二千五百三十名工作人員中，祇有百分之二十二點二持有認可社會工作資歷，所以，目前的急務應分辨社會工作職系及社會福利職系。

福利職級檢討最激發不滿的是薪酬問題，陳黃穗謂，志願機構的社會工作者薪酬遠不及社會福利署，其差額為零點九至五點七級，其中以福利員及高級福利員差額最大，此舉大大影響他們的士氣，造成社工人才外流的情況趨嚴重。

她強調福利職級檢討是影響香港社會服務的一項重要決定，報告書應對社會服務不同崗位的工作內容，加以詳細研究和分析，然後建議人盡其才的任用方式，這一個突破是所有關心社會服務發展人士所應該研究的，是機構行政人員（政府及志願機構）應當詳細考慮，更是每一位社會工作人員所應當關注的，因為這些建議直接影響工作的實施，而職業前途和薪酬調整更關乎切身的問題。

有鑑於此，陳氏提出下列建議：（一）志願機構宜立即進行分析職級工作內容，及其所應隸屬職系。（二）志願機構同工應獲同等待遇追溯至七九年四月一日實施改革。（三）志願機構同工應享有同等在職訓練的機會，取得認可資歷，這並非限於持有認可社工文憑的工作人員，同時亦應照顧現有龐大數目的福利助理員，假使他們需要納入社會工作職系的話，可否仿效師訓班的訓練方法。（四）志願機構應該參與策劃該訓練課程，而課程的內容應由獨立機構去監察及評估其所達的程度。

香港中文大學社會工作系務會主席鍾敬民教授表示，從福利職級檢討事宜中，社會福利署與志願機構的合夥關係根本不存在，這是對志願機構非常不利的。

他說，政府的檢討福利職級，不應忽略志願機構，因為服務在此等機構人員佔全港社工人數的三分之二。

鍾教授強調，政府目前的補助政策及對志願機構的薪酬方面是有不利的影響。港府必須修訂現行的補助政策，志願機構若是接受酌情方式的補助，則其津貼乃包括所有活動的開支。

香港社會服務聯會主席何世柱在該會第一次季會致詞時稱，目前社會福利發展雖然迅速，但專業人材流失極嚴重，若減少人才外流，最重要是改善待遇及增加晉升機會，而志願機構的經費主要是靠政府補助，所以若要改善薪級，必須依賴政府的支持，可惜福利職級檢討內容，卻將志願機構摒諸門外。

香港社會服務聯會於昨日舉行本年度第一次季會，會上討論社會福利職級檢討內容，會上發言者包括香港中文大學社會工作系務會主席鍾敬民教授，小童群益會總幹事陳黃穗女士。

海洋酒樓夜總會
聖誕新年餐舞好

尖沙咀海洋大廈四樓海洋皇宮大酒樓夜總會，由于場面偉大，氣派豪華，榮觀體面，招呼週到，馳譽港九，可錠開一百五十桌，全無柱阻，因此，喜筵壽酌，特別繁多，該酒樓夜總會備有勞斯萊斯房車，供迎親者免費使用，更受歡迎。

海洋皇宮大酒樓夜總會，定于本月廿四、廿五、卅一晚及元旦夜舉辦聖誕新年餐舞會，聖誕前夕，大除夕原桌菜一千八百元；聖誕夜，新年夜原桌菜一千四百元，是供十二位用，馬利香檳，聖誕新年禮包。個人收費，聖誕前夕，大除夕每位一百八十元，聖誕夜，元誕夜每位一百四十元，志在酬賓，保証滿意。由國際名歌后潘怡保及森森斑斑演唱，顧嘉煇樂隊演奏，即日起接受定座，電話三—六七七一一一。（圖為森森斑斑近照。）

商業電台

金融消息

金價報導

中午12：00
下午 6：00

在　新聞專輯　內播出

香港佛教聯合會歡迎台省佛光山朝聖團蒞會訪問，會長覺光法師（中）致歡迎詞，左為佛光山宗長星雲法師，右為顧問煮雲法師。

佛光山朝聖團
訪佛教聯合會

香港佛教聯合會，於前九日下午三時，歡迎台省高雄佛光山朝聖團團長星雲法師，顧問煮雲法師偕同朝聖團團員代表一行四十餘人蒞會訪問，由會長覺光法師、總務主任永惺法師、常務董事大光法師、慈祥法師、董事何忠企、孔昭楷、什果成、江妙吉祥、區碧茵，委員釋永常、梁廣正等接待，歡迎會中，會長覺光法師致歡迎詞並詳述香港佛教聯合會組織，及香港佛教工作概況，特別介紹佛教道場比丘及比丘尼人數與目前所辦有大專、中學、小學、幼稚園各級學校共六十餘間，及耗資千五萬興建之佛教醫院，與佛教青年營、佛教老人院等情形，繼由團長星雲法師致詞，謂此次組團赴印度朝聖，團員共有二百多人，因人數衆多，故只由數十位代表到會拜訪，蒙香港佛教聯合會熱烈款待，盛情至感，今次來港得拜望各位長老大德，與悉，復目覩香港佛教蓬勃，善業建設成就宏大，深覺興奮及欽佩，希望港台佛教加強聯繫，共同為度生而努力，詞畢互相致送紀念品，茶會歡敘。朝聖團各代表繼續赴東蓮覺苑，菩提學會等處參觀，由永惺法師，慈生法師，覺岸法師等熱烈款待。

天德聖教總會
選出新任董事

天德聖教香山總道堂，自從成立為「香港天德聖教總會有限公司」後，已撫多載，該會第四屆董事，業於前（八）日在該會「香玄寶殿」樓下大禮堂，召開會員大會，舉行改選，由鄭濟端老道長主持監選。是日上午十一時到達投票者，甚為踴躍，經過三小時始行核票完畢，下列十四人，計：馬宗文、黃長忠、謝錦榮、李柏年、甘策、戴作德、尹國民、陳振鎧、張瓊芝、周緒學、竹可權、吳慈帆、黎森松，當選為第四屆董事。

灣仔東基大廈
高尚住宅公開發售

新鴻基地產公司近日推出銅鑼灣維多利中心，慶理臣山道凱利大廈及灣仔譚臣道之威利商業大廈均已轉瞬間售罄，今日又一新盤開售，東基大廈座落灣仔菲林明道與謝斐道交界，位於灣仔心臟地帶，側鄰電車、巴士必經路線，來往交通便捷，為市區住宅之理想地點。

該廈兩梯四伙，採用風力牆結構，設計新穎，室內間格四正而無柱位，寸寸實用；外牆全部鑲砌顏色玻璃紙皮石，全用雲石裝飾地下入口處電梯大堂，美侖美奐，睡房鋪切柚木地板，鉛水鋼窗，廚房浴室牆身均鑲砌藝術花瓦至天花底，名廠浴缸潔具，電子防盜系統，公用天線及三件煤氣，公用廚櫃，設備與用料皆屬上乘；住宅單位有一廳三房及一廳兩房兩種，售價由三十四萬餘元起，首期二成，餘款分期長達十五年，供樓保值，勝過納租。該廈上蓋建築完成，下月入伙，歡迎到址參觀。由於訂價廉宜，且單位有限，有意置業者欲免向隅，洽購從速，詳情可詢新鴻基地產公司，中區康樂大廈廿二樓，電話：五—二二二〇八三。

圖為灣仔菲林明道東基大廈之外貌。

北大菜館
高湯五蛇羹

選用英記茶莊名茶成名之北角北大菜館，素以茶靚點心好見稱，現正秋冬進補之時，特推出質材實料高湯五蛇羹，美味有益，歡飲食人仕佳肴，訂座電話：七八二二六。

大潭豪華別墅
紅山花園發售

在豪華洋房需求正殷之局面中，在香港大潭白筆山道十二號新建之紅山花園乃西班牙式花園別墅八座，已有人入伙，紙，創歸朗住，地點附瞰沙灘，面對翠山，景色之佳，令住者心曠神怡，屋內四大睡房，寬敞客廳，飯廳及獨立書房，中央冷氣系統，前後花園，泳池設備，車位三個，管理完善，實為高尚人仕置業之佳選，洽購處：鴻發祥置業有限公司，電話五—二三三六八六、二二〇三〇五號。

工務署耗資五百餘萬 委顧問團研究 貫通港九交通

【本報訊】工務司署昨日委任一個顧問集團，進行研究是否需要增建貫通港九之通道，及在何處興建最爲適合。該項研究將評估若增設貫通港九之通道，對整個交通網，尤其是對連接該通道兩端的道路，會有何影響。

是項研究合約價值五百五十萬元，昨日由工務司署工程拓展署署長施德，及施偉拔公司總經理夏傑信簽署。夏氏爲由施偉拔公司、英希臣遠東顧問工程及CHRISTIANI NIELSEN三間公司組成的顧問團之代表。

海底隧道自一九七二年開放通車以來，每日使用該隧道的車輛數目顯著增加，現已差不多達到飽和程度。在上、下班時間，隧道內及隧道兩端的道路，經常都出現擠塞情況。

在以往的研究中，曾建議用各種不同的方法，去貫通港九兩地。此等建議包括興建一條連接港島堅尼地城及九龍半島西面的通道，以及建築一度橋樑，連接鯉魚門及港島東部。

施德署長表示：今次的研究，是第一個全面性的港交通研究。以往只是就個別的建議作出研究，今次的交通研究將於一九八〇年一月開始，分兩期進行。

第一期是研究短期的解決辦法，包括如果增加現有海底隧道目前的容車量，對連接隧道兩端的道路有何影響，以及現時汽車渡海小輪服務情況及能否加以改善及擴充，以盡量減少來往港九交通的阻塞。

他續稱：「研究開始後三個月，顧問公司將提交臨時報告書，就此等短期解決辦法作出建議。第二期則將研究長期解決計劃，包括所有貫通港九交通計劃之可能性。研究結果及長期解決方法之建議，將在第一期報告書完成後十二個月提交。」

海底隧道公司最近建議在隧道內加建一層，以增加容車量。

各界能源委員會 對兩電加費表懷疑 增幅過高不合時宜

【本報訊】本港兩間電力公司，上月底宣佈由明年一月一日起提高電費，中電且同時修訂電費內之燃油價條款。香港各界能源委員會對此次增加電費，表示有若干點懷疑。

該委員會由工商民間社團組成，曾根據所得資料，多次開會研究討論此次加費，結論如下：

㈠現行資料顯示，兩電將基本收費率內燃油價基數由每噸一百元遞增至每噸七百元，等於每度電加費零點一六二元。但如接中電發表的資料計算，新收費辦法會導致每度電要額外加付零點零三元。換言之，中電除了可從新訂的燃油價基數獲得補償燃油價格之上升外，尚可每年增加收入超出二億二千三百萬元，這個推算是按七八—七九年用電數量爲基數。因此，電費之增加實比燃油加幅爲高。

㈡根據報章，電力收費增加亦用以應付經營費用遞增。據中電的資料顯示，七八—七九年每售出一度電的經營費用，比上年增加百分之十點一五。各界能源委員會假定一九七九至八〇年度的經營費用會有所增加，又假定增幅約爲百分之二十，根據這個幅度及七九年經營費用爲基礎，中電經營費用大約會增加八千萬元，與其加電費所能帶來的額外二億元收入，有很大的距離。

㈢各界能源委員會指出，中電於今年九月三十日時，發展基金達一億六千九百六十萬元。這個金額，已足夠彌補七九至八〇年度假定增加之經營費用八千萬有餘。由此可見自明年一月一日加電費在時間上是不適當的。

㈣按照中電燃油價原有條款，每差點三元燃油價則遞增零點〇〇〇一元。新修訂的條款爲燃油價格上升每差點三六元便增收電費零點〇〇〇一元。但在生產效率不斷提高的情況下，應該調減燃油價基數才合理。反之，新的燃油價條款會爲中電增加三千二百萬的收入。

基於上述理由，各界能源委員會已與政府聯絡，要求澄清各項疑點，該委員會預料有關當局會對此作出解釋，好使消費者明白此次加電費是否合理的。

該委員會發言人指出，用以計算的數字，皆取自中電公司，並強調這祇是由於有中電的數字，而不是針對中電公司而發言，相信香港電燈公司亦會從新的收費得益，但由於資料缺點，故實難以準確計算。

潮州團體歡宴 鄉彥榮獲勳銜

顏成坤林建名致送紀念品

【本報訊】香港潮州商會會長廖烈武，香港九龍潮州公會理事長林建名等，以鄉彥香港大學校長黃麗松博士榮獲香港首屆傑出市民獎，立法局議員王澤長太平紳士榮獲英女皇頒賜O.B.E.勳銜，黃松泉、林浩彬兩位太平紳士，榮獲M.B.E.勳銜，劉世仁榮膺非官守太平紳士及M.B.E.勳銜，陳維信榮獲泰皇頒賜白象勳章，劉文龍榮任市政局議員，洪福人以，光耀桑梓，乃發起同鄉七十個社團，於昨下午八時，假香港大會堂酒樓，設筵歡宴，藉敦鄉誼，而申慶賀。是晚除各被邀鄉彥偕同配偶依時蒞臨參予盛會外，主方則到有潮籍名流，社團首長，同鄉各界逾七百人，濟濟一堂，冠蓋雲集。

八時入席，首由大會主席廖烈武太平紳士致歡迎詞，廖氏除介紹各位鄉彥客躍外，對各人既往之成就，備極推崇，語多親切，繼由同鄉頒彥顏成坤太平紳士，潮州公會理事長林建名代表大會致送紀念品後，隨由立法局議員王澤長太平紳士代表嘉賓致詞，王氏語多謙遜，鄉情洋溢。大會由許寶居，鄭徵貞負責司儀，儀式簡單隆重，旋而歡宴，場面盛大，賓主盡歡。

主席廖烈武太平紳士M.B.E.致詞時指出：今晚這個盛會，於我們潮州同鄉而言，可以說是群賢畢集，把酒言歡，桑梓共話，也可以象徵著香港潮籍的百萬同鄉的大團結，實在是值得振奮的！

潮州是我國著名僑鄉之一，香港與潮密邇，且爲我人出洋必經之地，爲樞紐。地位日形重要，比年因局勢所趨，鄉人來此投資創業者，爲數日多；而於各種行業中，獲得有輝煌之成就者，也非少數。此次各位鄉彥榮膺新命，可謂實至名歸，光耀桑梓；而對我潮人之一貫熱心服務社會，實具有鼓勵作用。特於今晚，假座本港的大會堂酒樓，設筵歡宴，聯敦鄉誼，而申慶賀。

歡宴大會主席團芳名如下：顏成坤、李春融、廖烈武、林建名、王澤森、馬錦燦、鄭植之、洪祥佩、廖烈文、蔡章閣、林思顯、湯秉達、陳弼臣、莊靜菴、李嘉誠、黃子明、林百欣、鄭翼之、陳維棟、陳有慶、章志光、呂高文、馬燈魂、廖烈科、鄭翼雄、黃志強、趙廣海、黃天榮、馬清偉、邱木城、劉燦松、文裕順、劉漢齊、陳卓平、黃錫江、馬松深、姚中立、馬墉傑、蕭錫鏻、劉百川、林炳祺、陳永欽、丘士俊、陳木添、廖振聲、廖烈正、鄭維志、葉慶忠、林本典、馬介璋、劉佐德、翁銘堅、林輝波、羅道澤、陳偉南、呂高華、蕭爾揚、李子芳、唐學元、劉奇喆、林世鐸、趙克端、楊學光、鄭金源、陳格、陳鴻琛、羅孔瑞、羅文彬、林炳燦、楊明東、鄭全、蔡昭、蔡熙、鄭學俊、林寶廷、陳賢開、陳有樂、陳章搖、陳權、翁紹輝、連建平、劉德炎、馬璧山、劉思齊、劉明齋、陳爲典、劉文傑、胡賜榮、方鳴山、陳俊治、張安德、劉思仁、羅修利、方文傑、劉永傑、蔡義、陳澤秋、許先亮、張徐三、胡楚南、陳煥金

胡忠公子捐六十萬 設港大客座教授基金

【本報訊】胡忠先生夫婦六十週年鑽婚大慶，其公子文瀚、應洲、應湘、應洸、應演昆仲共捐款六十萬元與香港大學醫學院，成立「胡忠夫婦客座教授基金」，使海外醫學名家能蒞港講授最新醫學研究成果，嘉惠港人。

圖爲胡忠先生夫婦將支票獻與黃麗松校長。此爲胡氏第三次資助香港大學，前後共捐港幣一百六十萬元。

伍楚生胞弟乘龍 周自安二女出閣

香港商科語言書院校長伍楚生博士之胞弟伍楚興，與殷商周自安之第二女公子周潔娜小姐，本月初在加拿大溫哥華婚姻註册署舉行結婚典禮，是晚假座溫哥華金冠大酒樓歡宴親友，到賀官紳名流及僑領等甚衆，場面極一時之盛。次日並赴歐洲歡渡蜜月。

新郎伍楚興，畢業於加拿大溫哥華西門菲沙大學獲商學士學位，及受聘特工業學院旅遊學全科畢業，現經營溫哥華義大利大餐館及遠東保羅貿易公司董事長。

新娘周潔娜小姐，係出自名門，台灣嶺東商業專科學院畢業，並在溫哥華德菲爾斯商業學院深造。

（圖爲伍楚興、周潔娜新婚儷影。）

九巴配合地鐵通車 增闢多條路線 接駁地鐵各站

【本報訊】九巴爲配合政府之運輸系統，昨透露有關提供接駁地鐵服務之計劃。爲配合地鐵於本月中旬及月底通車至尖沙咀站起見，九巴分別於本月五日、十六日及三十一日增闢多條地鐵接駁綫，更改現有巴士綫途經地鐵站及加強數綫巴士服務以疏通乘客。由本月五日（星期三）起，增闢二三M綫行走觀塘地鐵站與順利邨，本月十六日（星期日）起，增闢三M綫行走鑽石山地鐵站與（北）慈雲山，十五M綫行走觀塘地鐵站與（北）藍田，並更改九一A綫爲地鐵接駁綫，即九一M綫行走坑口至鑽石山地鐵站，本月三十一日（星期一）起，增闢三六M綫，行走石硤尾地鐵站與梨木樹，七〇M綫行走九龍塘地鐵站與滙源邨，及三三M綫行走荃灣碼頭與旺角地鐵站。行車路綫，時間及收費詳列如下：

三M綫：（北）慈雲山往鑽石山地鐵站——經慈雲山道、蒲崗村道、斧山道、龍翔道、蒲崗村道迴旋處及龍翔道。鑽石山地鐵站往（北）慈雲山——經龍翔道、斧山道、蒲崗村道及慈雲山道。

行車時間方面：由（北）慈雲山開，上午五時五十分至下午十一時四十五分及由鑽石山地鐵站開，上午六時零五分至午夜十二時，繁忙時間每隔七至八分鐘一班，非繁忙時間每隔十二分鐘一班，每單程收費二毫。

十五M綫：（北）藍田往觀塘地鐵站——經藍田街、啓田街、將軍澳道、鯉魚門道及官塘道。觀塘地鐵站往（北）藍田——經觀塘道、鯉魚門道、將軍澳道、啓田道、平田街及安田街。

行車時間方面：由（北）藍田開上午五時五十分至下午十一時五十五分及由觀塘地鐵站開，上午六時零五分至午夜十二時十分，繁忙時間每隔七至八分鐘一班，非繁忙時間每隔十五分鐘一班，每單程收費二毫。

二三M綫：觀塘地鐵站往順利邨（循環綫）——經觀塘道、翠屏道、協和街、順利邨道、新順街、新清水灣道、利安道、順安道、順利邨道、協和街及觀塘道。

行車時間方面：（由十二月十六日起），由觀塘地鐵站，上午六時零三分至午夜十二時十五分，每隔十二分鐘一班車。另外，每日上午五時四十三分至上午六時零七分，由順利邨加開每十二分鐘一班車，每單程收費二毫（觀塘地鐵站往順安村，收費二毫，臨時房屋區往觀塘地鐵站，收費二毫）。

九一M：坑口往鑽石山地鐵站——經坑口道、清水灣道、龍翔道及蒲崗村迴旋處。鑽石山地鐵站往坑口——經龍翔道、清水灣道及坑口道。

行車時間方面：由坑口開，上午六時卅分至午夜十二時，由鑽石山地鐵站開，上午六時至下午十一時三十分，每隔卅分鐘一班車，每單程收費四毫。

由本月三十一日（星期一）起，增闢36M綫行走，石硤尾地鐵站與梨木樹，每隔十二分鐘一班車，每單程收費三毫，70M綫行走九龍塘地鐵站與滙源邨，每隔十五分鐘一班車，每單程收費三毫，及33M綫行走荃灣碼頭與旺角地鐵站，每隔十五分鐘一班車，每單程收費四毫。

除以上新綫外，九巴更將現行的四條地鐵接駁綫：6M、31M、21M及40M或更換大車，或增加班次行走，以接載更多乘客，另一方面，九巴更改或加強現有部份行走路綫，以適應需求，由本月十日（星期一）起，14A綫及14C綫將增加班次行走，本月三十一日（星期一）起，2B綫將延長由深水埗碼頭至大窩坪，37綫（葵盛至大角咀碼頭）及44A綫（長宙至大角咀總站）在往葵盛途中改經旺角地鐵站。

司徒拔道車禍 貨車私家車互撞傷一人

【本報訊】港島司徒拔道近友邦大廈，昨午發生一宗車禍，一人受輕傷。

這宗意外是發生於昨午三時四十五分左右，一架編號BM七三三一由曾姓司機駕駛的巨型吊車自灣仔方面行駛，當駛至近友邦大廈轉灣處時，一輛編號BH四九四九往灣仔方面行駛的私家車，突然不知何故，衝向貨車，兩車迎頭相撞，私家車車頭盡毀，玻璃破裂，散滿馬路，司機頭部受傷，而貨車車頭一角亦被撞至毀爛。

警方交通人員聞訊到場，因該處正屬交通要道，來往香港仔的交通一度受阻達個多小時。

圖爲兩車迎頭相撞的貨車和私家車。（本報記者許偉明攝）

縱火疑案 投案男子 尚未落案

【本報訊】前日發生在土瓜灣聯成毛織廠，釀成一死一傷的三級大火，警方已列爲縱火及兇殺案處理，一名事後往警署投案，自承與案有關的男子仍接受警方調查，仍未落案。

該名投案自稱縱火的男子因身體不適，昨晨被轉送往九龍伊利沙伯醫院羈留病房內接受進一步查訊。

該宗大火發生於土瓜灣落山道美景大廈第二期十四樓廿三座聯成毛織廠的火警中，釀成一死一傷，事後，警方將這宗火警列爲縱火及兇殺案處理。

土瓜灣金舖劫案 警方懸紅 萬元緝匪

【本報訊】本年八月二十日，土瓜灣一金舖遭匪徒行劫，損失一批金飾總值約七十二萬元。警方現已懸紅一萬元予任何人士，提供有關該案之消息，而導致緝拿匪徒歸案定罪。

同時，保險公司願付出相等於起回失物價值一成之獎金。將全數或按比例給予令匪徒就擒及被提控之報訊人士。

該宗劫案發生於當日凌晨二時許，三名男子闖入馬頭圍道一八一號A地下一金舖內，將一名看更綑縛，然後用鎚爆器毀開夾萬，取去夾萬內之金飾後逃去。

三名劫匪年約廿餘歲，身高約一點六二公尺，長頭髮。任何人士知悉有關該宗劫案之任何消息，請致電警察熱線五—二七七一七七。

駕車人士注意

【本報訊】運輸署昨日宣佈：介乎旺角道與亞皆老街的一段西洋菜街，將由本月十一日（星期二）起，至十三日（星期四）止，由午夜至翌晨六時暫時予以封閉。

是項措施旨在方便在該段道路進行修路工程。

上述地區屆時將設有適當標誌指導駕車人士。

一家四口 生活優游

開業二十年 20 SINCE 1960

聖誕抽獎送禮券

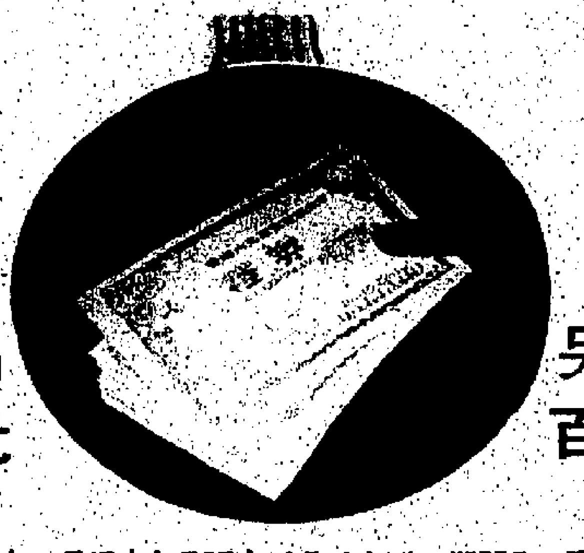

特別獎一名 獨得二萬元

另二〇六名 百元至五千

參加條件：凡在本年十一月二十九日至十二月二十四日期間內，購貨滿港幣三十元以上，憑發票即日向本公司顧客課換取抽獎券一張，逾期無效。

獎品種類：

特別獎（一名）大丸禮券二萬元。
第一獎（一名）大丸禮券五千元。
第二獎（三名）各得大丸禮券三千元。
第三獎（三名）各得大丸禮券一千元。
安慰獎（二百名）各得大丸禮券一百元。

抽獎日期：十二月二十七日（星期四）下午三時，在本公司地下大堂，請由影視紅星當衆抽獎。

冬季新貨　源源運到
敬請光臨　參觀選購

特廉貨品

貨品	特價
日本最新款女庄絨大褸	$198.00
日本女庄綁帶開胸絨短褸	$150.00
日本最新半截裙絨套庄	$198.00
日本絨半截裙	$75.00
日本女庄三骨袖內衣或長內褲	$13.50
意大利童庄毛衫	$22.50
日本童庄襯恤	$55.00
日本童庄卡曲	$48.00起
日本童嬰短褸	$49.50
日本童嬰冷長褲	$8.50
童嬰大褸	$45.00
54"對奧國啫士絨（每碼）	$20.00
36"對瑞士海島棉紡（每碼）	$10.00

雅趣精品　品精趣雅
送禮自賞　捨此無他

二樓　雅趣樂園

明天星期三照常營業
直至聖誕前夕不休息

贈送兒童聖誕帽

由明（十二）日起，貴客可憑當日發票，向顧客課換帽一件，每日限送一萬件，送完即止。

營業時間
上午十時半至下午九時半
•十五日至二十四日•
延長至下午十時半收市

大丸

現代廚房必備 驅除油煙 乾淨企理

煮食時所產生的油煙鑊氣，如缺乏適當處理，不獨污染廚房，且有礙健康。

樂聲牌抽油煙罩現代廚房必備，設有鼓形抽風扇，強力排氣系統能將油煙、鑊氣、水氣及熱氣等排除，令空氣常保清新流通，備左、右、頂端及後部排氣口可供選用；安裝簡易，省電又美觀。

National 樂聲牌

服務部：九龍官塘創業街36號冠氏工業大廈 電話：3-400161

信興電器貿易有限公司

香港中環聯邦大廈1401室．電話：5-256161-8
九龍彌敦道625號麗斯大廈二／三樓．電話：3-315111

天運號一難民供述
抵港前塗改船名
奉命不要提及會到過菲律賓

【本報訊】天運號貨輪船長及船員被控串謀欺騙港府及超額載客一案，昨續解九龍地方法院假裁判司署審訊，控方在傳召兩名越南難民出庭作供時，其中一名證人吳啓武（譯音）所作之證供，與其在較早時候所作之口供不同，主控官在請准裁判司宣佈將吳啓武列作控方敵對證人。另一名證人在作供前，亦在庭上表示，希望主控能協助他儘快移居外地，否則不會作供，後來經法官解釋後他始作證供。

控方敵對證人吳啓武在庭上作供前，要求將內心之說話講出後方作證供，他表示本人是難民，千辛萬苦從越南來港，是尋求自由，他不認識本港之法律，他不知道是否有權不做證人，鄭官向法官表示他主要是審訊本案，其他事情是無力處理，但證人有權不回答問題。其後證人所作之口供與他在較早時所給警方之口供不同，主控於是請准法官將其列作控方敵對證人看待。

另一名越南難民黃發在較早時候亦有作供，但在作供之前他要求法庭方面安排他能儘快移居外地，而他不知爲何會找他做証人，法官再次表示，他對此事無能爲力。法官並問証人，爲何在給口供時覺得困難，証人表示害怕在法庭之內說錯話就不能離開香港。証人其後始作供稱：他在一月十七日給予越南公安人員六兩黃金後，偕同妹妹在越南公安人員安排下登上一艘木船離開越南，同船有多過一百名難民，亦有其他木船向同一方向開航，五、六小時之後，見到一艘鐵船，該船之名字是「KYLU」，該船拋下繩索，讓他及其他難民登船，其他木船之難民亦魚貫爬繩登船。他續稱「KYLU」啓航不久，遇到另一艘船，但不知該船之名字，該船給予他們糧食補給，由一名越南船員與該船接觸，事後「KYLU」號航行了三四天後，由於船之機件損壞而船行逐漸緩慢，不久到達菲律賓，在菲律賓有人用越南話從擴音機中廣播謂，他們到達菲律賓，而在菲律賓有難民乘一些接應之木船離去，在抵港前，他見到有人將船之煙囪漆上「SKY」字樣，以前是沒有的，而他亦不知何人漆上的，而且從擴音機中有難音用越南話指示他，及其他難民，在抵港後，不要提及曾到過菲律賓。證人最後表示船上之船員沒有給予他及其他難民任何指示，而他在抵達香港後方知道誰是他乘坐之鐵船之船長。

案中五名被告共被控三罪，五名被告均由院其道大律師代表辯護，全案証供未畢，押後今日續訊。

黃竹坑三級大火
藤器廠貨倉被焚

【本報訊】香港仔黃竹坑一間藤器貨倉工廠昨日發生火警，十六分鐘後升爲三級，一名消防員受輕傷，而該藤器廠亦遭大火嚴重焚毀。

受傷的消防員經送瑪麗醫院救治，敷藥後無礙出院。

火警現場爲黃竹坑道業發街十二號松柏工業大廈三樓一個儲貨藤器的倉庫單位，該單位分爲A、B兩座，起火地點爲A座，昨晨十一時二十三分左右，工廠約有十名工人正在做包裝藤器加工工作，突然工人發覺A座一堆藤器冒出濃煙，工人見狀，紛紛提出滅火筒施救，但火勢一觸即發，迅速蔓延，無法撲熄，於是下樓通告管理員，按動警鐘知會各層樓的職員及工人逃避，並即致電報警。

在多名管理員的協助下，大部份人都能安全撤離，祇有少數人需消防員換持下救往安全地點，火勢燃了個多小時後，一名在七樓B座汽水廠工作的職員發覺其行動不便的郭姓同事不在逃離者中，消防員一度大爲緊張，尋樓查看，但仍然找不着，直至一時三十分該廠東主找着郭某後，各人始鬆一口氣。

松柏工業大廈樓高十四層，有十七間工廠，工人千餘名，三樓和十一樓均屬康順實業有限公司所有，東主姓黃，做轉口大陸貿易，十一樓做寫字間，三樓則作存放藤器之用。

火勢最猛烈時，消防員共救出七名人士，並將他們帶至安全地點。消防員共動用了八條救火喉及十二隊煙霧隊進行灌救，終於在下午二時三十九分將火救熄。

圖爲發生火警的松柏工廠大廈•（本報記者許偉明攝）

中大一位高級講師警告
新界河流嚴重染污
危害區內居民健康

【本報訊】一位中文大學生物系高級講師提出警告謂，新界極大部份之河流中下游已被糞便嚴重污染，若農民以該等河水淋菜，會將霍亂，傷寒及肝炎等傳染病帶入每一家庭內。

中文大學生物系高級講師麥繼強博士昨日在一餐會上表示，由於近年本港人口不斷增加，新界大部份地區的工農業之劇發展，以致該等地區之水源，包括河水、溪水及井水均被染污，而且情況日益惡化。

麥博士稱：在亞洲重要之傳染病，如霍亂、傷寒，副傷寒，痢疾，肝炎之傳佈，皆因水源爲糞便污染所引起，因此水源被糞便污染之程度，爲世界各地社會所關注之事項。

多年之調查結果顯示，新界極大部份之河流，在中下游均已被糞便嚴重污染，其中最嚴重者，爲大埔區之林村河，在中游，水中之大腸桿菌數每百毫升已逾一百萬個，而在下游更到一億個之可怖數字，在沙田之城門河目則有一千萬個，上水粉嶺之丹竹坑，梧桐河，雙魚河，其大腸桿菌含量在中下游均在一千萬個以上。

在井水污染方面，本以爲井水來自地下水，一般人均以爲是清潔，而村民目前仍有不少作飲用與洗用。以新田、元朗、屯門、石崗、八鄉、粉嶺、大埔等七區之一百三十六個食用井水爲例，一般井水所含之大腸桿菌量，每百毫升都超過十萬個。

補救水源污染之方法：（一）推廣自來水區供應至偏僻地區，使村民不用依靠山水及井水生活。（二）訂立法例防止大量將動物糞便倒入河，及禁止以河流作鴨場。（三）改善新界屋宇污水輸送，防止糞便及污水流入河道。（四）發展新界各區之污水處理廠。（五）改善新界區垃圾收集效率，以減少以河道爲垃圾出口通道。（六）利用動物的糞便，如以雞糞養紅蟲。（七）海產如蠔蜆先經政府加以處理淨化後才能發售。（八）廣建公廁使旅行人仕及村民不需四處大小便。（九）以公共媒介教育村民。（十）提高對本港污染問題之關注與研究。

天氣預測

吹清勁東風，天色繼續晴朗，天氣和暖。最高氣溫約爲攝氏廿三度。今日凌晨一時室外氣溫爲攝氏十九度，濕度百分之七十七。黃色火警訊號仍有效。

本港存水量統計

昨日上午九時止，包括萬宜淡水湖在內，本港各水塘存水量共四億二千零二十三萬一千立方米，即佔總容量百分之七十二點七。

十年前一宗兇殺案
被告承認誤殺
被判入獄四年

【本報訊】一名報販十年前因被一夥黑社會份子點錯相亂刀殺死，行兇者事後逃入內地匿避，最近偷渡返港被捕，昨日解上最高法院刑庭審訊，被控謀殺罪名，被控方接納，審判後，被告承認誤殺罪名，被判入獄四年。

法官於判案時表示：被告在本案發生於十年前，被告當時祇廿三歲，且行兇時，他沒有持武器，供他確曾有參與其事，而其同黨是持有利刀、鐵枝等向死者襲擊，故考慮案情後，判處如上。

被告吳存金，三十三歲，被控於六九年三月十四日，在中區利源東街謀殺報販李英庭。

案情透露：此爲一宗黑社會份子尋仇案件，但死者是被人點錯相而遭殺死的，案發時，被告爲男子關讚豪之「保家」，經常被另一幫十四K黨飛毆打，關「擾架」報稱是和義堂人馬，但對方不理，照打如故，關後來告知被告，被告認爲對方不俾面，乃糾黨於案發日凌晨到中區利源東街對開之電車路埋伏，凌晨三時四十分，死者在上址分發報紙給其他報販之際，關姓男子突然前指着死者稱「係佢嘞」，同行黨羽乃不由分說，以利刀、鐵枝向死者亂打，然後逃去，死者身中十一刀，送院後一日傷重不治斃命，被告與關姓男子事後逃返內地，直到今年五月廿九日，水警人員在香港仔深灣截查非法入境者時，在一隻蛇船上將被告拘捕，盤查之下，揭發與本案有關。

公園內奪警槍
悍匪判入獄三年

【本報訊】一熟食檔伙計，涉嫌與八月廿七日晚上十一時半，黃大仙摩士公園所發生之一宗搶奪警槍案有關，爲警方特別罪案調查科人員，於十一月一日下午四時，至十一月二日凌晨零時前後之一段時間內，在黃大仙區拘捕歸案，并起回被搶去之一枝警槍，帶返警署落案，控以行刧罪名，昨解九龍地方法院審訊，被告認罪，法官判其入獄三年。

被告李國柱，卅歲，熟食檔伙計。被控罪名：八月廿七日，在黃大仙摩士公園，行刧警察李香城一枝零點三八口徑警槍，一張警員證，一張駕駛執照，一張員佐級協會會員證，一本警員記事冊，一枝原子筆，一個手表，及現欵四十元。

兩宗跳樓自殺獲救
廿一樓跳下花架救一命
少女墮篷反彈傷三人

【本報訊】一名疑事業受挫及抱病之女子，昨午在旺角依利大廈廿一樓跳下，企圖輕生，幸爲十七樓花架所阻，僅頭及腳部受傷，經救護人員救下送院治療，目前情況普通。

該名企圖輕生女子名林秀芳，卅八歲，爲美國歸僑，與一男友鄧廣中（四十六歲）同住於旺角奶路臣街卅三號依利大廈廿×樓×座。據悉：林女於年前來港，她原在美國任藥劑師，惟到港後不能執業，林女爲此事鬱鬱寡歡，最近更抱恙在床。

昨午五時許，林女獨自在家，詎料，突生感觸，竟推開窗門，攀上窗邊，準備跳下，適爲鄰居發覺，急忙勸止，並致電報警。

不久，大隊警員及消防員到場，展開搶救，並張開救生網，詎料，當警員欲勸她返回屋內時，林竟縱身跳下，啪然聲響，即跌至十七樓之花架上，面及腳受傷不能動彈，救護人員見狀立刻前往營救，將她救下送院救治。

又昨日下午六時許，一名十八歲少女徐淑芬，疑遭人責駡，在藍田第二座十×樓一×六室住所中，乘家人不覺，爬出騎樓，由該處跳下，跌至三樓時，爲簷篷所阻，將個簷篷邊被她壓毀，當她反彈至地上時，適驟着三名正在地下玩耍之男女小童，結果四人同告受傷，徐女之性命得以保存，警方對該事已展開調查。

避免偷電做成意外
非法僭建木屋
可望有電供應

【本報訊】供電計劃委員會現正考慮對供電範圍擴大，非法僭建的木屋亦可能獲電力供應。

目前許多非法僭建的木屋，沒有合法電力的供應，時常有偷電情形發生，因此很容易造成危險，有關方面希望改善這種情形。

電力供應委員會，是由多個政府部門及電力公司組成，最近開會討論，修訂現時的木屋供電政策。

現時只有合法的木屋獲電力公司供電，非法木屋居民經常私自駁電線去偷電，往往造成有些地區的電力負荷太重，時常發生停電，甚至會造成電綫漏電或著火。

供電計劃委員會成員之一的觀塘民政署，認爲電力及食水是生活上最基本的需要，基於人道的立場及安全的原則，應該供電給所有的木屋，不論是合法或非法的木屋。

但房屋署一向的政策，沒有登記的木屋就必須清拆，故電力供應委員會的建議，可能會遭遇一些困難。

電力公司發言人表示：政府如果修訂木屋電力供應的政策，只要區內的電器裝置合乎安全標準，電力公司是非常願意供電給所有的木屋居民。

公務員計劃週五大請願
配藥員被停職停薪

【本報訊】由於廿七名配藥員遭到停職停薪的處分，初級公務員已計劃於週五進行大請願。同時，藥劑職員會主席何國榮現正與律師商討有關入稟法院，控告港府毀約。

卅三個公務員工會，計劃於本星期五舉行聯合大請願，抗議政府對廿七名配藥員施行停薪的行動，預算有四萬五千人參加。

據悉：有關方面已向警務處申請大遊行的許可証，同時將於今日舉行會議，商討大遊行的細則。

該卅三個工會團體，大部份隸屬於兩個龐大的公務員聯合組織，即公務員工會聯絡處及香港公務員總工會。

輸錯血案續聆訊
一名女護士供稱
號碼錯誤會改正

【本報訊】青年韓振文（廿歲）疑因輸錯血不治斃命，死因研究庭昨續在北九龍裁判署開庭聆訊，經由一名女護士出庭作証供稱：在病房內，有人吩咐將血樣本標記，遂根據所得之資料，將一切填在血樣本上，但當時並無懷疑血樣本與資料不符。全案証供未畢，押候今晨續訊。

女護士江玉珍出庭作証供稱：二月十八日晚上七時許，返院當值，被調派往特別料理病房幫手，當時只見房內情況似乎緊急，其後，有人吩咐本人將樣本上之血樣本予以標記，本人如言照辦，將一切填妥。

檢察官問証人：當時填表有否懷疑血樣本身資料根本不符？

証人答稱：並無懷疑，因當時該血樣本是在血液申請表之上。

証人繼續作供稱：當填妥第一份血樣本後，再被吩咐填寫另一血樣本標記，但在填寫時，發覺其醫院號碼與先前第一份之血樣本的醫院號碼相同，核對之下，發覺無誤，遂將第一份之資料查核，發覺該號碼應爲11636，而並非11686。本人遂予以更正，但剩餘的一張粉紅色表格，則漏了更正。

檢察官指出：較早時一名歐陽志强醫生謂表格上之更改乃是其自己，這豈非你們兩人之中有一人講大話？

但証人則强調是她更正表格的。

九龍城停水

【本報訊】水務署昨日宣佈：九龍城區若干

涉嫌用快艇運人蛇
三男一女被控押候

【本報訊】警方日前展開一連串行動，大舉搗破以快艇偷運人蛇來港之非法集團，先後拘獲可疑男女卅三人，帶返警署經嚴密調查結果，其中三男一女涉嫌有關，同被落案，控以協助及教唆非法移民在港逗留罪名，昨解上南九龍裁判署提訊，法官以案情尚待偵查，徇控方請求，諭將案押候，被告男女四人均暫無需答辯。准予第二被告女子以四萬元現保出外候訊，現金人事各半，其餘被告男子三人，不准保釋，還押由警方看管。

主控當庭透露：本案於下次提堂時，將有其他罪名對被告提出加控。

被告四人：㊀劉榮佳，廿五歲，㊁賴祥娣，女，六十四歲，㊂林錦榮，卅一歲，㊃林文廣，廿八歲，被控罪名：十一月廿日，在新界西貢南街灣，協助及教唆一批非法移民在港逗留，未得人民入境事務處長許可。

愛丁堡廣場地鐵車卡
公開展覽

【本報訊】地下鐵路公司的一個載客列車車卡將於十二月十一日至一月九日期間，假大會堂與天星碼頭之間的愛丁堡廣場公開展覽。

該卡供展覽之列車爲設有駕駛室之「A型」車卡，車內將有特別設施，介紹地下鐵路興建歷史及操作詳情。

車卡之展覽時間爲每日上午八時至下午十時，歡迎市民參觀，地下鐵路公司僱聘的女接待員將在車卡內當值，爲市民解答問題。

半山區家庭主婦
在超級市場偷竊
判罰欵千元 再犯即判監

【本報訊】一家庭主婦，在山頂一超級市場作高買，偷竊三磅凍肉及兩塊芝士，爲職員在超級市場門外擒獲，報警予以拘控，昨解西區裁判署審訊，被告認罪，法官重判其罰欵一千元。

高富法官於判案時警告被告，如有再犯，將會判其入獄一個月。

被告認罪後向法官求情，要求輕判，及不要影響其丈夫在廣告公司之職位，因其夫之月薪有四千八百元。

被告林翠卿，卅三歲，家庭主婦，住半山區柏道二號A。被控於本月八日，在山頂僑福道大利連超級市場，偷竊三磅凍牛肉，及兩塊芝士，共值七十二元六角，屬該超級市場之財物。

三宗搶刧案
事主損失逾廿三萬

【本報訊】旺角一珠寶金行，灣仔一住宅及西區一酒家，昨晨分別遭三批悍匪行刧，損失現欵金飾共逾廿三萬元。

昨晨十時三十分，旺角彌敦道六二五號地下萬年珠寶金行兩名職員在公司門口，被兩匪搶刧，一批準備送往銀行存放的現欵八萬元被搶走，案中無人受傷。

案發時，該珠寶金行一名六十二歲姓龍及一名二十歲姓伍的職員，將該筆用報紙包裹的八萬元現欵，準備送往銀行存放。

豈料當兩人甫出公司門口時，即有兩名手持利刀的男子撲出，向兩人箍頸行刧，搶走該筆現欵，隨即轉身逃走，向太子道方面逃去。

珠寶金行兩職員連忙跑回公司報警。

又於昨晨八時許，四名蒙面刧匪，賺門行刧灣仔一住宅，掠走兩萬多元現欵及金飾。

案發現場是軒尼詩道三六五號十五樓，當時，上址一名女住客開門出外，即被四名埋伏在梯口的蒙面男子，衝入屋內，以刀威脅她及其餘兩名女住客。

四匪將三名女住客綑綁後大肆搜掠，搶走三千三百多元現欵，及一批價值合共兩萬元的金飾。

刧匪得手後逃去，事主掙脫綑綁報警。

又西營盤皇后大道西二八〇號得記酒家，昨凌晨發生刧案，六名持刀刧匪，先行綑綁十一名職工，然後大肆搜掠，刧走財物達十三萬八千多元。

據悉：六名持刀刧匪在零時許下班離開酒家時，一湧而入，先將酒家內十一名職工，全部加以綑綁，掠去財物後，再先後在酒家各層樓面收銀機搜刧一空。

糾黨入屋行劫
兩飛判獄五年

【本報訊】兩名飛仔糾黨入屋行刧，事後爲警方據報歸案，昨解控於九龍地方法院審訊，被告二人俱各認罪，李扶達法官重判其每人入獄五年。

被告二人：㊀周國全，十八歲，㊁王德明，廿歲，被控罪名：十月三日，在九龍龍翔道龍翔苑一單位，行刧三名女子現欵金飾等物，共值五萬八千元。

據案情透露：一名姓許之十五歲少女，於十月三日下午四時許，前往龍翔道龍翔苑探訪其音樂教師崔愛蓮女士，當開門入屋之際，突遭青少年四人挾持入內，分別以刀指向崔許師生及另一位徐女士威脅，逐一綑綁，四人分頭翻箱倒篋，大肆搜索，在屋內逗留達一小時餘，始行飽掠遠颺，臨行之前，並將電話綫割斷，事後警方據報積極展開偵查，於十一月十一日及十二日，將被告二人先後拘捕歸案。

警校校長檢閱 威靈頓英中交通安全隊

圖片說明：香港皇家警察訓練學校校長韋彪總警司，本月九日在黃竹坑警察學校主持威靈頓英文中學交通安全隊週年大會操檢閱。旁爲該校校監兼校長楊棣偉。

巴籍警長上訴
被上訴庭駁回
五年前晉升督察被指不及格

【本報訊】因在警校深造期間被指爲不合格而不獲升級爲督察之巴籍警長胡辛汗，於七四年向高院循民事控訴程序，提出控訴，請庭宣佈當時校長莫榮，所發出之通知書無效，結果敗訴，於五年後之今日却突然向高院上訴庭，提出上訴，要求推翻原判，此案由高院上訴庭按察司克健士、李安瀾及歐陽韞聆訊，至昨宣判結果，上訴庭法官仍將上訴人胡辛汗之上訴駁回。

上訴人巴籍警長胡辛汗，因獲法律援助署派出高浩德大律師轉聘貝納祇御用大律師代表上訴，被控方由檢察官沈馬威出庭。

代表上訴人御用大律師向庭列舉兩大點上訴理由，謂原審法官在法律及事實上都有錯誤之點，祇斤斤計較當時上訴人之地位不過是正在訓練中之見習督察，而忽略其他環境因素，上訴人於五二年七月加入警務處爲警員，六三年二月升爲警目，及警長，六八年獲升級委員會遴選爲見習督察，同年六月一日，入警校接受深造訓練廿六星期，結果由於校長助理警務處長莫榮向警務處長報告謂上訴人不適宜爲督察，於是被打回原形，其實內裏情形非常複雜。

飲茶有益

中國茶葉，世界馳名，本莊創自前清光緒八年，始創茶葉不二價，以經驗的老資格，選辦各種名嚴奇種，莫不取自正山地道，因此各種名茶，色香味優人一等 諸君細試茶味，優劣立判。

中環 灣仔 北角 九龍旺角 油蔴地

香港九龍英記茶莊

香港電話四四叁八壹一 九龍電話八伍弍叁〇〇

未來公屋興建水準提高

每年三萬五千單位 百分之十供出售

【本報訊】在未來數年的公共房屋發展計劃中，房屋署每年將維持完成三萬五千個居住單位，而且計劃在今後的公屋中，撥出約百分之十的單位出售。

據房屋署一位高層人士透露：房屋署目前已嘗試提高公共屋邨的設計水準，使其設備能達到居屋計劃單位的水準，以便日後，視乎需求而決定是否撥出一部份出售。據悉：興建中的沙田沙角邨便是採用此等新設計構想，該邨其中二三六個單位準備供作出售之用，預料明年五月可入伙，另外分別在八一年三月完成的大埔大元邨亦有三九五個單位出售，屯門安定邨則有一三三〇單位出售，該邨預算於八一年七月完成。

房屋署目前擁有興建中或已批出的屋邨地盤共計七十個，其中包括租住屋邨五十個，居屋計劃屋邨十四個，建築工程總值約三十二億元，全部完成後，可提供租住單位約七萬八千戶，出售單位一萬四千五百個，容納人口約五、六十萬名。

至明年三月的本財政年度中，房屋署共耗資十六億元在房屋發展計劃中，在下一財政年度，此項費用預料會增至二十三億元，其中十七億用於公共屋邨，六億用於居屋計劃。

該位高層人士強調：當局今後計劃中的公共房屋發展，大部份將集中新界的屯門、大埔、沙田等三個新市鎮。在各發計劃中屯門蝴蝶灣一個居屋邨發展計劃，現今預料將動用公帑約達六、七億元，將是本港開埠以來一個最龐大屋邨建造工程，此邨的建築工程預算明年二月招建，大約五月間可動工，該邨落成後可提供一萬二千個居住單位，平均單位可住六人計算，即可容納逾七萬餘名居民。

在公屋發展計劃中，當局遇到的最大難題就是建築成本增加，建築材料及工人短缺等，但當局位，在未來五、六年內仍將盡量維持每年提供居住單位，包括租住及出售，共三萬五千個。

談及居者有其屋的未來計劃時，權威人士強調今後的居屋樓宇售價，已不可能維持在第一期及近來出售的第二期私人合作發展樓宇的低價水平，即每平方呎二百二十餘元，預料日後的居屋售價將隨着建築成本高漲而相應上升，但其售價仍將較私人樓價比較廉宜。

當局目前計劃每年出售一萬居屋單位，每年出售的單位數量，將與屋邨租住單位成三萬五千與五千之比，即是說，當局每年落成三萬五千單位中，約有五千單位用作居屋出售。

目前房屋部門雖無明確法律條文賦予權力，而接收回已簽了居屋樓合約的虛報假資料者，但當局有關方面相信透過法庭的裁決，他們有信心將虛報者的樓宇收回。

據透露，房屋署在首期居屋計劃中，已先後証實九名購樓者虛報資料，該等人士並將已購得單位，自動交回房屋署，經法庭取決後，各罰款數千元。上述資料已查核，因他們取決前願將樓宇交回。

有關屯門三聖墟的重建計劃，房屋署也在該城興建「三聖邨」，該邨的商業舖位設計新形式，儘量保留舊墟販賣海鮮的色彩，此等舖位共一百零四間，其中廿多間大單位供大酒樓、銀行及超級市場等商人士公開招標外，其餘約七十間舖位將提供舊墟原有商戶標投租用。

廿多間公開的舖位已交投標，日內可作出決定，其餘七十間的限制位投標，預料可於明年一月間投。

房屋署設法制裁 企圖施用詭計 獲配公共房屋

被收回土地有人擱小房間出售

當局爲了使本港合法居民在公屋分配之獲公平的權利，房屋署一項最新規定，規定必須居港七年以上，領有香港身份証的合法居民才能獲配公共房屋單位，就是我對上述情況而制訂的。

又鑑於最近房屋署在荃灣區揭發兩宗宣佈收回之土地上，有人搭房出售圖利，並欺騙購買者謂可藉此獲配公屋單位的事件，港府有關部門包括房屋署、新界民政署等現正研究防止類似事件繼續發生。研究中的辦法，包括修改現行登記及調查程序，即在宣佈收地前，提早進入收地範圍查察。並且，有關的兩宗事件已轉交廉政專員公署深入調查。

上述兩宗事件，分別是荃灣咸田二號和白田壩的雲安台。前者原是開設金華酒樓，而後者則原屬一兩層高私人自住別墅。

金華酒樓的土地最近由港府收回，當此決定宣佈後，房屋署人員前往辦理調查及登記時，發現上址已擱成如白鴿籠的居住單位，共有五十九戶二五七人居住，據未經証實的傳聞指出，上述人士每戶付出約一萬元購買此等單位，企圖取得入住屋邨的資格。

至於雲安台則是收回作私人發展用途，當局在調查時，亦發現這兩層共一萬平方呎的樓宇面積中，擱成密密麻麻的房間居住了七十六戶人家，共三百餘人。他們也是企圖藉入「先捷徑」取得屋邨單位，據傳他們每戶人各付出約六千元入住上址，並須按月繳交約一百元租金。

不過權威人士強調：此等人士不可能直接取得屋邨單位，充其量祇可獲安排入住臨時房屋區。因此房屋署呼籲市民切勿受騙而購買此等住宅。

房屋署除繼續調查此兩宗事件外，並已轉交廉署查究。

搜截非法入境者 英傘兵明年增援

【本報訊】昨日可能天氣較涼，因此非法入境者的數目減少，但達四百一十二人。

預料，在冬季過後，非法入境者將如波濤般湧進本港，除非中共方面採取徹底抑制政策，否則，本港目前的軍警力量，亦難加以阻遏。增加英軍來港人數，協助本港軍警對付非法入境者。

預料英國傘兵團第一營，將於明年初抵港，使過去九個月來，一直積極協助皇家香港警察隊，對付非法入境活動之本港駐軍，獲得新力軍。

該傘兵團是第三個主要部隊奉命由英來港，以應付繼續來自中國的人潮。先後於今年六月及九月抵港的其餘兩個部隊爲啹喀兵團和皇家海軍第四十二突擊隊。該兩部隊擔任防止非法入境行動職責一個時期後，已離港返國。

澳門氹仔地價 每呎四百餘元

【本報訊】澳門昨日拍賣三幅地段，投價每平方呎約四百四十多元，創澳門離島地價最高紀錄。氹仔兩幅官地，位於史伯泰海軍將軍馬路與七潭公路交界，其一面積二九九八平方公呎，由澳門地產商以五十萬元投得，其餘爲花園及停車場，建九個住戶複式樓宇，共十八戶。另外一幅面積一一一六平方公尺，爲港商以五百七十萬元投到，該地面海，建築面積三八六平方公呎，其餘作花園及停車場，樓高十三層。

最長聖誕咭 香港列為世界之最

【本報訊】這是香港的榮譽，因爲本港已被列爲世界之最。香港被列入世界之最的東西是一個最長和最多簽名的聖誕咭。

該咭共有二百四十九頁，內有一萬零三十八個簽名，現正獲得被納入專門紀錄，世界之最的吳尼斯一書的一九八〇年版中。

廿七名配藥員被停職 藥劑職員會表示 將入稟控告港府

【本報訊】藥劑職員會昨日發表聲明，強調最近被當局停薪停職的廿七名配藥員，被指爲沒有執行當局分配之職務，根本是當局故意製造的藉口，全不真確。對於當局的扣薪行動，該會將依法控告。

該會主席何國榮在聲明中指出：當局的意圖是使社會人士產生錯覺，以爲他們已暫被解僱，主要是因爲他們完全沒有執行當局分配的職務所致。

該項聲明就上述問題解釋說：當局所說沒有執行分配的職務，是指醫務處爲針對配藥員工業行動而臨時增訂之職務分配而言。更非包括在工作細則之內。故配藥員當然有權拒絕執行。該等配藥員在工業行動期間，原在夜診藥房工作者，則返回其所屬之日診藥房，由上午九時至下午五時執行配藥工作。而原在醫院配藥者，則轉往該藥房內其他配藥崗位工作。故此已完成了工作細則內所規定的工作。由此可見當局故意製造宣傳。

聲明中並且指責醫務處，對被停薪配藥員施加恐嚇，以停止投訴，見習員加長見習期等種種處分要脅。該會對此表示反感。

該會更鄭重聲明爲市民利益着想，被當局宣稱停薪之配藥員，決繼續到各藥房崗位報到及執行配藥工作。

同時該會入稟高等法院，控告政府無理扣發廿七名配藥員薪金，因搜集文件關係，入稟程序將於本週內完成。

郵務員今起[illegible] 名為〔回復正常工作行動〕 樣樣依足規例拖慢工作效率

會員意見不一 主席及11名執委辭職

【本報訊】經昨晚召開歷時兩小時的非常會員大會決定，香港郵政局員工屬下的一千五百名會員，將於今日開始採取「回復正常工作行動。」但昨晚出席大會者僅有四百餘人。

香港郵政局員工會發言人蕭賢英表示：該行動是爲提高良好的郵政服務。市民前往郵局將獲更禮貌的服務，但預料市民寄信及取信可能受到更多不便。

據該會發言人解釋：所謂「回復正常工作行動」，是該會員工將依足郵政條例工作，郵局內的郵差不做文員工作，市民取包裹及掛號信，必需依正條例出示身份証，護照及車牌（以往郵本或職員証都可以）……等，并凡可獲良好的郵政服務，但工作將不及以前。另外，市民前往寄掛號及包裹，過去一個職員可以全部辦妥，今日起依郵政條例後，蓋印、登記等工作，分開由各所屬人員負責。

昨晚的會員大會並通過下列議案：

（一）支持被停薪留職廿七名配藥員，抗議政府採取高壓手段扼殺工會基本權益。

（二）嚴重抗議常務委員會侮辱郵務員薪酬偏高及作不確實調查，謂少數郵務員工做輪班工作。

（三）不滿常委會薪酬報告書，要求立即改善郵政局員工薪酬及福利，其中包括：（甲）郵差職級：㈠增加起薪及頂薪點一點，即由第四點至十五點改爲由五點至十六點。㈡長期服務滿廿年後，給予長期服務增薪點，分三次遞升至第十九點。㈢給予郵差司機特別津貼。㈣給予郵差內部考試，升轉職爲郵務員。

（乙）郵務員職級：㈠合併郵務員及高級郵務員爲一職，起薪點爲第八點至第廿六點。㈡合併助理郵務主任及郵務主任爲一職，起薪點爲第廿七點至卅五點。㈢加設高級郵務主任一職，起薪點爲卅六點至卅九點。

蕭賢英聲稱：爲顧及市民的利益，他們會維持超時工作，以處理堆積的聖誕郵件；他們將於明年一月四日再召開會員大會，以檢討這次行動，及商討是否將行動升級或取消。

香港郵政局員工會共有會員一千五百名，其組織除設主席一人外，並有廿一位執行委員；由於會員間對這次工業行動各有不同意見，以致該會前任主席葉樹華及十一名執委於日前向工會呈辭，所以昨晚出席的執行委員，除了原來的九名執行委員外，另外臨時上的十一名執委中亦祇有三名出席。

香港郵政局員工會昨晚召開非常會員大會。上角爲發言人蕭賢英宣佈今日開始採取「回復正常工作行動」。（本報記者鄧錦華攝）

最後經濟行情

金價

【香港時間十二月十一日凌晨二時電】

（倫敦金價）
頭盤　四三一·三五
二盤　四三一·一五
收市（入）四三一·五〇（出）四三二·五〇

（紐約金價）（二月份一百安士期貨）
四四一·五〇

（加拿大金價）（三月份四百安士期貨）
四四七·〇〇（無成交）

股市

（紐約股市）美股開市時滑落，中段再跌。杜瓊斯指數開市二小時後滑落三點二四，三小時半後再跌〇點一七，即下降三點四一，報八二九點七八。

（倫敦股市）週一收市時金融時報指數上升三點六，成四一九點二。

香港灣仔摩理臣山道38號（999年期）
文華商業大廈
租或售
地下連閣樓（建築面積各1337共2674平方呎）
售價：$6,000,000（每呎合式千餘元）
租：每月$35,000
一樓（建築面積1337平方呎）
售價：$800,000（每呎合六百餘元）
租：每月$6,000
快將入伙　快將入伙
接洽處：
香港干諾道中十五至十八號大昌大廈十二樓
電話：⑤242091—6林先生或迦先生洽

煲水新聞害人不淺 趙雅芝遠遊避閒言

趙雅芝澄清沒有與丈夫鬧「婚變」

趙雅芝「婚變」？消息傳遍五台山，日前更有一部新出版刊物作獨家大爆婚變「內幕」。

終於趙雅芝忍不住「婚變」之謠言，昨日單人匹馬跑入無綫向記者澄清事實眞相。據趙雅芝表示，初時有消息傳她與丈夫不和，及可能導致分居……等報導，她都不加理會，誰知謠言愈傳愈不像樣，把「婚變」之事寫到繪形繪影。當時她的丈夫也被今次的「煲水」新聞攪到心情不歡，而且更準備用法律來解決此事。

趙雅芝並強調一句，她的家庭一直都非常之溫暖，但被此次「婚變」謠言影響所及，家庭內也好像蓋了一層陰影，所以她與夫婿商量後，已決定於本月十二日舉家赴美國旅行。一則可以散心，及以行動打破外界謠言，其次趙雅芝謂，此行她順便到美國檢查身體及探望久未會面之胞妹。（寒山竹子）

無綫麗的各拍長劇 大胆觸及近代史 馮寶寶臨時取代狄波拉

無綫麗的昨日不約而同透露即將拍長劇詳情，長劇劇戰將劇烈鬥爭，勢將掀起高潮。

無綫繼「網中人」之後推出的劇集，暫時仍未定名，但以用「小牛尺金」的機會較大，昨日該劇監製鄭世孝向記者透露，新劇的籌備工作已就緒，十三日開拍造型照，十九日正式開鏡，明年一月二十一日首映。

鄭世孝透露，長劇的主要人角包括劉松仁、黃杏秀、任達華及馮寶寶等二十多人。故事背景以新界的轉變為骨幹，通過鄉紳的榮衰來反映今日新界地區的轉變。鄭世孝承認在編寫故事時，曾考慮以尖銳的筆觸寫出某些鄉紳的

張權等人往探望 伊雷仍在拘留所

影星戴志偉、張權及伊雷繼母昨日前往荔枝角探訪伊雷 伊雷因為錢債案問題仍受拘留

〈襲片張權、大馬公司的基本演員戴志偉及伊雷的繼母昨晨九時，相偕出現於荔枝角羈留所，探望因涉嫌一宗空頭支票買取珠寶案仍扣押在荔枝角羈留所內的伊雷。

張權在荔枝角羈留所逗留十餘分鐘，步出羈留所門外即被記者訪問。張權表示，他和伊雷會面後，已計劃下午與鄭光榮聯絡，希望以人事相保的方法向法庭申請，把保伊雷出外及委托律師向法庭申請人身自由令。

昨晨他們更帶備了內衣褲、生果給伊雷。張權指出，伊雷目前住在大倉內，大倉住有九個人，他仍然穿着自己的衣服，不必穿囚衣。

據悉，伊雷担任担保人的欠款為廿四萬餘元，他已償還了五萬元，本來已與珠寶公司的負責人聯絡妥當，在拍完「過河卒」後，便把所餘下的欵項歸還，可是珠寶公司的大老細，看到了伊雷欠下生母的錢債也不還，便認為這個人信用有問題，珠寶公司的負責人為了表明清白，祇好入禀法庭，提出民事訴訟。

由於伊雷有不少事要聯絡，在羈留所內，祇能每日探望一次，每次限兩個人，伊雷已向羈留所申請，希望可以在担保出來之前日內會客兩次。

查理丹寧做遍各業 還是最愛戲劇一行

在「驚呼狂叫」中演私家偵探的查理丹寧，自在百老滙演出得到普立茲獎的劇目「錦標季節」後，便不斷被邀擔任要角。他說：「我在「驚」片中所擔任的前警員角色，不是普通的英雄。不論他調查案子的動機如何，他始終在現場。」丹寧是一個戲迷，亦是好戲之人。

因為荷里活找他拍片的機會漸多，丹寧便暫時離開紐約的百老滙舞台。丹寧的工作經驗很豐富，他當過電梯管理人，侍者，建築工人，夜更看守人及鋼鐵工人。但丹寧對演戲的興趣始終不衰。他說：「有人問我還談會演戲有否上過學？我告訴他們我沒有上過學，我只是從占士格蘭的電影中學習演戲。」

丹寧曾接受過愛美獎的提名，因而得以參加電視中重要角色的演出。自他演過「老千計狀元才」中的主要角色之後，其他演過的影片有「黃金萬両」，「希臘大亨」，「人民敵人」，「排計師爺蟲惑仔」及「妙盜神偷」等。

丹寧生於紐約的高原泉市，是一個職業軍人的兒子。中學畢業後加入陸軍，自韓國歸來後，又上美國的戲劇藝術學院。使他有點灰心的是學院的教師告訴他，他生得太矮，又沒有演戲的天才，不能吃演員這行飯。失望之餘他就退學，以做雜工維持生計，到一九六二年才恢復演戲。

在緊張懸疑片「驚呼狂叫」中，女星嘉露瓊飾看顧小孩的臨時僱員，在屋中受到電話騷擾。

唐佳不肯放人 雪妮專心教仔 無意復出螢幕

△外傳麗視擬邀請岳華拍電視劇外，也找雪妮復出，記者昨日在片場找到唐佳，問及雪妮復出的事。

唐佳指出，他相信這是沒有可能的事，因為麗視方面並未與雪妮接觸。

假如麗視有誠意呢！唐佳表示，他相信雪妮停了拍片了這麼多年，也不會有興趣復出，因為家裡的兒子，也要雪妮照顧，他們付請了很多傭人，結果總做不長。

唐佳在邵氏拍片，十分忙碌，已經很少機會和雪妮碰頭，如果雪妮也忙碌，就沒有人照顧家庭了，所以，雪妮復出的可能性不大。

視聽私語 音樂舞蹈之夜

一向人們都喜歡看舞蹈，因為舞蹈有動有靜，滿足美的享受。中國人對中樂就算不通，也可以接受，中樂加上舞蹈會是集視與聽最佳娛樂于一起。如果聖誕節要我挑選娛樂節目，我會把香港中樂團的音樂舞蹈之夜作為首選。

香港中樂團的演奏已足夠號召力，再加上民族舞蹈團，眞是錦上添花。一連四晚都有表演，我一定會去看一場的。特別令人感興趣的是演出的舞蹈家，都是中國古典舞的好手，像王庚堯、許仕金、張岱南和王旋旋等人。演出的舞多是新編的，有魚舞、春雨、閙花燈、鄉林舞曲，最後一個是梁山伯與祝英台舞劇。梁祝故事是民間流行的故事，不知有多少次搬上舞台和電影。此次演出會分成三段，有相愛、抗婚和化蝶。這故事是感人而美麗的，尤以最後的化蝶眞是仙境一般。大型舞劇是吸引人的，更以中國民間故事為劇本。如果在舞蹈、服裝及燈光方面設計得好，一定會成為優美的藝術結晶。將民間傳奇搬上舞台是最好的方法，港人容易接受，也可以藉此將中華文化宣揚。

蕭若元表示，中國近代史為背景的劇集涉及政治在所難免，但新劇將儘量避免涉及這方面，側重愛情生活的描寫。

蕭若元最後透露，新劇以四生四旦演出，計有岳華、劉志榮、萬梓良及一個尚未定的人選，女主角則有馬敏兒、魏秋華、蔡瓊輝及梁淑莊等全部七十二集。（江陵）

柯俊雄與楊麗花在「香火」中。他們飾演一對漁民夫婦，受盡日寇的欺凌。

柏德歷奧尼路染上了懼床症

個子高大、英俊，眼神中透露着一股迫人的神氣，像對宇宙萬事萬物的內在奧秘，或是別人的內心世界都瞭如指掌的柏德歷奧尼路，最近似乎有點沮喪，而面臨着一種莫名的煩惱。

「我的精神界確實充滿一種莫名的恐懼，每當夜晚，看到了睡床，我內心就會引起不能自制的顫慄！」

自從拍罷「血腥不安夜」之後，這位擁有一對神為驚服的柏德歷奧尼路，就對電影界的同事吐出這番話。

原來在「血腥不安夜」一片中，柏飾演一位律師（韋卡遜），他接受了從未見過而委託人占士柏德遜飾演的謝扶利畢特拉嘱咐，到美國瞭省去賣掉謝扶利的祖屋，正當他和欲買此祖屋的客人會過面後，就和情人到這座祖屋中享樂一番。怎知正在溫存之際，突然衝進了一個手持利斧的無名殺手，把他和他的情人，砍得血肉模糊，這場戲充滿懸疑恐怖，迫眞萬分，使到柏德歷奧尼路提心吊膽，自從拍罷這齣片後，他就對睡床產生恐懼症。

紅船後記 新馬在台拍片正忙

伶王新馬師曾自於本年九月間返國向當局致敬，隨後便再度赴台，偕其太太在台暫見黨政首長，與諸父老，有樂不思港之感。

對於港方班事，似不感興趣，事實上，在班業凋零之今日，港方亦在冬眠狀態，不如在台打開一條出路，比較更為上算也。

新馬投資拍片，早已有此計劃，而一切策劃製片，由其早年在電影圈之老拍檔陸雲豪商洽進行。在一年之前，陸雲豪便奔走聯絡，得邵氏當局之支持，允借拍攝場地及演員導演等，以及幫忙發行事宜。新馬對拍片素有興趣，遂與陸雲豪合作先拍一部「山東響馬」。

本來，山東響馬一片原定計劃是在本港拍攝，但新馬於月前赴台，深覺得台灣拍片環境，比香港為佳，外景場地易覓，而廠景亦以中影當局容易商借，於是決定在台開拍，並得國防部協助，借用馬匹，使場面更為偉大。基此原因，新馬夫婦與陸雲豪僕僕於港台之間，為籌備拍片而忙，準備在新年過後，便行正式開拍，了此多年來之宿願。

新馬擬拍之電影為「廣東先生與響馬」，本版早有報導，但有人卻建議祇用山東響馬作為戲匾更為簡潔。新馬飾山東響馬，側重武打場面，實亦另具風格也。

影片老闆頒贈銀盾 鼓勵柯俊雄楊麗花

柯俊雄在今屆金馬獎中，得到最佳男主角獎，圈中人紛紛向他道賀。最近，由他與楊麗花合作的新片「林投姐」殺青，慰勞宴上，影片老闆特地送了一面銀盾給他，作為慶賀；女主角楊麗花雖未在金馬影展中獲獎，但影片老闆同時也打了一面銀盾給她。楊麗花說：這是沾柯俊雄的光。

旁人一致打趣她「妻憑夫貴」，因為她與小柯不久前合作拍中影之「香火」，片中她乃演小柯妻子。

小柯與楊麗花在台經常合作，十分熟稔，銀幕下，由於兩人都經營餐廳生意，因以豪飲馳名，故此份外投緣。

拍「香火」時，小柯與楊麗花在排戲之際，經常互相對話，吊兒郎當的，但旁邊的人看着急也沒用，他們硬是不肯正經起來，不過，一到導演喊「開麥拉」，他們自然嚴肅起來，渾身戲味也全抖出來了。小柯說：「得獎愈多，心裏壓力愈重。」

獻給愛琴海 景色最宜人

年前上映過的一部名為「最後的航行」的影片，雖然是日本著名小說家三島由紀夫所寫的作品，但由於改編後的影片全由外國電影界人士着手處理，所以即使拍得有多好，始終跟原著精神有一段距離，這一點問題對改編的影片來說，是並不容易解決的骨節，除非執導編劇人是原著人，才會有最好的表現。另一位日本名作家有鑑於此，就決定親自改編自己的一部名作，還親任導演，他的名字是池田滿壽夫，被改編的作品叫「獻給愛琴海」。

池田滿壽夫一直有個心願，就是將「獻給愛琴海」拍成電影，由於小說中的背景是歐洲，所以他為了能拍好這部片，決定實地到故事裏的景地拍攝，盡量令一切的一切，跟小說中的景色、人物、精神完全吻合。拍攝影片之前，他曾到歐洲觀看過外景地，用心地將小說改編成劇本，於是一本暢銷的名著，便由原作者執導成一部美麗的電影。

楊菁菁路過影棚 劉家良拉住教招

「搭棚小子」的影棚裏，劉家輝與大堆光頭和尚在試戲，一角，楊菁菁一身戲服，劉家良正抽着她的腰帶，教導她打後空翻。

記者大奇，莫非少林寺內有女子？

楊菁菁忙解釋，她並非有份拍該場戲，只是路過探班，劉家良叫她練功而已。

楊菁菁自從簽約邵氏後，先後接了不少部戲，計有張徹的「少林與武當」，羅烈的「洪文定三破白蓮教」，劉家良的「搭棚小子」及張森的「田雞過河」。其中，張森的「田雞過河」中，楊菁菁又是主角。

楊菁菁祇有十六歲，從大陸來港後即加入邵氏，她在國內時曾習武術，頗有根基；從當日試鏡，劉家良面露微笑一句不彈，已知此姝不弱。

楊菁菁論身手，火候尚嫩，但勝在肯學，不怕死，領悟力強，故此劉家良視之為女徒弟，經常教她兩手。

楊菁菁平日在家練功較懶，她自知有這毛病，每逢有空，便進影城跟師傅一起練。

在目前所拍的幾部片中，楊菁菁說「田雞過河」最難拍，因為她在片中需要反串，像個牙擦小子。楊菁菁說打幾場雖然辛苦，但她不怕；一要她學男仔頭講話行路，她便頭痛，怕學不似。

今日電視節目

無綫翡翠台

8.00 粵片「一滴俠義血」（上）曹達華主演
9.30 粵片「一滴俠義血」（下）曹達華主演
11.00 戰地猛將
12.00 神行太保
30 功夫熊
55 午間新聞
1.10 小人物
2.10 天涯俠士萬里追
3.10 粵片「玉女添丁」陳寶珠主演
4.35 無敵巴依達
5.00 世界童話集
30 淘氣小仙女
6.00 排球女將
30 新聞及天氣報導
7.00 奉告
05 翡翠劇場「網中人」
8.00 名劍風流
9.00 歡樂今宵
10.30 聖誕廣告雜誌
45 亞洲盃女子排球賽
12.15 新聞報告

25 奮鬥思想
1.25 國片「齊天大聖」丁瑩主演

麗的中文台

7.00 早晨新聞節目
12.00 午間新聞
15 諸福探案
1.05 動物世界
30 魔女紅玫瑰
2.05 六合彩
10 粵片「楊宗保招親」余麗珍主演
4.00 下午茶（婦女節目）
30 足球大戰
55 電腦奇俠
5.20 太空小五義
50 天地雙龍
6.10 今晚新聞
20 奉告
25 六合彩
30 醒目仔時間
8.00 天龍訣
9.00 麗的劇場「大白鯊」
10.00 蟠頭鷹時間
30 當年今日
33 新聞天氣及經濟行情
11.00 賽馬世界

30 神探索克

無綫明珠台

5.00 新聞提要
05 肥貓仔
30 魚的故事
45 神威猛將
6.10 遊蹤處處
35 歡樂時光
7.00 新聞及天氣報導
35 英語片集
8.30 才智雙雄
9.30 明珠九點半「老虎甩牙」
11.30 最後新聞報導
40 古靈精怪妙D·J·

麗的英文台

4.00 醒目仔時間
6.00 新聞摘要
05 生活的旋律
30 夢幻成眞
7.25 當年今日
30 新聞及天氣報告
8.00 荷理活之光
30 民權巨人金博士
10.30 德國足球大賽
11.30 新聞報告
35 英語片「海軍英雄」

紅磡 皇后·皇都·嘉禾 麗華·英華 麗聲 國都 金門 民樂 樂聲 國泰 龍華·恒星 油麻地 福星
今天最後五場 龍劍笙 梅雪詩 朱劍丹 言雪芬主演 三笑姻緣 明天獻映 行規
性樂趣 性愛 艾曼妞 反斗星
連日爆滿 五場請早 許冠文 許冠傑 許冠英 鬼馬雙星 新拍粵語對白日本版
大華 新都 快樂 寶石·富都 東方 新聲 文華·明珠 翡翠 荷李活 亞洲 國宮 娛樂 寶聲 明月 金舞
今天五場 李菁 陳萍 谷峯 康凱 領銜主演 李翰祥 編導 風月奇譚
今日五場 放映時間 越映越旺 花春凝雨露 絕色淫婦 安妮莉白 今天五場聯映 影評大讚夠晒核突
京都 紐約·凱聲 總統·華盛頓 國寶·國際 金冠·豪華 新大華·華聲 海運·百樂 舞台 利舞台 倫敦 影都
大滿五場 阿倫雅堅 最後兩天即日五場 第四週 有性冇愛 sex without love 影評與論大讚特讚
國寶 金冠 請早 春花凝露雨 性的問題 今天五場 山口百惠 三浦友和 今天五場請早 新古堡藏龍 THE PRISONER OF ZENDA 最後兩天 飛越瘋人院 後天 海之戀

獵人

第十五章　此事古難全

會津閒一立刻面色緩和了很多，點頭道：「大部份都是。因為我們那兒階級區分得很嚴格。武士是相當高的階級，而女人的地位卻很低賤。所以我們在女人面前，更要注意保持莊嚴。」

崔家美女笑得很溫柔可愛：「你何必這樣賤處呢？其實我們這兒，女人也不見得有地位。說不定比貴國還糟糕些。你當然也知道，中國男人愛娶幾個女人都成。而且女人還有很多很多拘束。許多事情不能做，許多地方不准去……」

會津閒一也不覺透出少許笑容，「我們雖然不是標榜男女地位問題。但我以一個局外人身份的看法，我不妨順便告訴你。你們貴國女人其實很有地位。生了兒子固然地位很穩固，就算沒有兒子，有些女人還是極有權力，所以十分可怕。我有一次幾乎殺死一個女人，只因她極之會吵鬧，把丈夫整得死去活來。」

他當眞沒有虛構誇大，事實上中國婦女的地位自古都有相當保障。如果你不相信不妨找本醒世姻緣看看，就知道了。當然那時所謂「地位」確實比不上現代婦解運動火辣辣的宗旨，不過比起外國，不論東洋或西方，都顯得文明很多倍，這卻是眞的。

酒香仍然瀰漫軒堂內。加上那燦爛銀盃等精美酒器也使人無法忘記「敬酒」這回事。

「紅兒，你可以敬酒了。」崔家美女說：「如果有人襲擊你，我一定可以替你封擋三招。但如果三招之後你仍然不趕快逃開，仍然站在這兒，那我就沒有辦法了。」

「大小姐，你放心。」李紅兒還作了吐一下舌頭的表情：「我一定連爬帶滾逃得遠遠的。」

崔家美女露出驚異神色，卻轉眼望住沈神通，問道：「她怎知我是大小姐？」

人人都覺得她向沈神通詢問而不問李紅兒的確太對了。因為這正是沈神通拿手本事，如果沈神通猜不出來，他就幾乎等如吃一次敗仗了。

老實說連亟想出手一矛刺死李紅兒的會津閒一，也被強烈好奇心懸倒而隱忍不發。

沈神通徐徐道：「如果我是紅兒，我至少有十種方法可以認出你們姊妹。可惜我不是她，所以我不能使用女孩子的手段。」

人人都覺得極有道理，雖然沈神通根本沒有說出任何具體方法。

沈神通又道：「總之她一定已在你們姊妹身上做下手腳，所以很容易就識別出來。現在我只想知道岩島先生喝不喝這杯酒？」

岩島雖被這些突發情況弄得七葷八素，思想根本不能集中，所以一時呆住不會回答。

幸而會津閒一還能作主。他沉聲道：「我代喝一杯。崔姑娘請你也喝一杯。」只見鐵矛一伸一挑，一隻斟滿美酒的銀杯已經穩穩隨着矛尖縮回去，落在會津閒一寬厚手掌中。

崔憐花（大小姐就是憐花）拿起另一杯高高揚起，接着翻手傾倒出美酒。那杯美酒化為一道晶光注入她櫻口中。

會津閒一亦仰頭喝乾那杯酒，又用矛尖將銀杯送回銀盤內。

李紅兒再斟滿兩個酒杯。現在才是眞正戲肉上演。岩島雖若是喝下這一杯酒，會不會有事？沈神通難道眞會在酒裏下毒？

但有一點卻是極之可以肯定的，那就是銀盤裏這兩杯美酒，如果沈神通眞有古怪要使手腳下毒的話，一定是在這兩杯酒裏。

金算盤大步行出，朗聲道：「誰出來陪我喝這一杯？」

他祖護黑夜神社之心，比寫自白書悔過書還明顯得多。

劉變瘋一挺胸走出屏風。陶正直也跟着走出，搶先道：「我來，你犯不着冒險。」（三〇〇）

邯鄲園姬　南宮搏

怕老

母，她由有孫而想到自己是祖母，祖母，年紀必然是大的。

恍忽之間，她由自己是祖母而念及老！她的年紀並不大，兒子早婚使她早作祖母，她祇有四十歲，已做了幾年祖母，平時，她不覺得，可是，在一念之間，她中心生出了老的恐慌，她急急走到鏡前去看。

在鏡中，所見，依然明艷，和廣州許多三十歲的女人比，看去她可能比她們還年輕！她自我保養得好，她又深通長安社交婦女的化妝術，在公衆場合出現，她總是明艷的，被人眞心稱讚的，可是，她又想到自己總是祖母了，自己的來日必會比去日少！

老的恐懼在恍忽中來。

她知道，女人一過四十，衰老便會來得快。她知道，女人若干生理上的特出現象，會在四十歲之後不久停止，她因保養得好，可能會比別人遲一些，然而，那也祇有幾年的間隔啊！

「我要乘未曾老去時及時行樂，」她向着鏡子自語。

這天，在晚飯之前她就着人找安國，約他早來。

她在晚飯時吃得極少，她又很早作了必要的安排，天黑時，她就在等待安國少年了。

安國少年到來時，已離天黑有半個多時辰，他抱怨了。安國向她致歉，又說明自己有事……

「不要說你的事，」她拉起他的手，徐徐地依偎：「今夜，不要再談那些煩人的事，我很悶！」

「園姬，是我們的人打聽到消息……」

「不要談，留在明天吧！」

她將安國的身體抱得很緊，

她享受着這一擁抱，然後，她又說：「少季，我想你，我想得很亂，少季，我忽然害怕，我很快會老！」

他以雙手捧住她的頭，面與面相對，吻她，又說：「你和以前一樣啊，你和長安時期也差不多！」

「少季，我知道自己的年紀的，少季，我知道——」她說，也吻他：「平時不去理會，實在，在我的年紀，別的女人，多數就有老態了，在長安，我倆如今我的年紀的女人為老女人，少季，老女人，這多麼可怕！」

「你不是啊！你依然像一朵花！」他說，輕輕地為她拆散了頭髮飾物，讓她的一頭長髮披拂，他又為她除了外衣，祇剩下內襯綿長衣，他看着，微笑，悠悠地說：「你的身型，你的神態，和長安時差不多啊，幾乎一樣啊！邯鄲美人，依然是……」（一四四）

正要上床突有門鈴

心在包圍中　何行

「是有一點的，我這差事，實在太微不足道。」戴高樂笑笑說：「看到上司和大股東，自然是要尊敬一點的，希望將來是可以升級得快一點！」

「聽約瑟芬說過，你的才幹是可以升職的，就是資歷差一點。」高妮笑說：「但你若要升，可以不必注重資歷的，你住的地方很好，你住幾樓？」

「七樓後座。」戴高樂說：「二梯二伙，女傭另有工人梯的，過幾天請你們上去參觀一下，在樓上看景色，是實在不錯的。」

「不請亦要來。」高妮笑說：「有時我們沒有拍檔一起吃飯或是消遣，那末會來找你的？」

戴高樂點點頭，他們跳好舞回座，再飲了二杯酒，戴高樂再和他們跳一次舞，才召侍者付賬要走。

今天的聚會才散，在分手時，刹柏嘉便約在第二天見面了，再一起飲茶和吃飯，由她請客。

戴高樂一連和她們一起吃四次各種小吃，其中祇有隔了一天，是因洋行有宴會，他必須安排才停止一天的所有一切行動，戴高樂亦隨時報告給鮑法蘭聽的，他們中午時吃飯，是一個最適當的時間，鮑法蘭沒有甚麼意見，是教他細樓接近她們的。

在四次小吃過後，三位小姐和太太，十分有興趣在外面吃飯了，有一晚在西區一家最著名的潮州菜館吃飯了，這家菜館是名氣爆的，可是地方太簡陋了一點，有不少家潮州菜館都比這家東西好，可是這一家有特點。

因為有許多潮州菜，已是刻板公式化了，這一家卻有不少家常菜，滋味是特別一點的，戴高樂邀她們去吃，是向一位吃慣那些菜的朋友討教過的，那幾樣菜是較好一點。他是化費一點心思後再邀她們去的。

這一餐飯吃得大家很滿意，喝了不少酒，大家再到希爾頓下面酒吧去跳上一陣舞才散，這時已是近一點鐘了。戴高樂沖好涼剛正要上床，有人按鈴，他是大為奇怪。

這地方除出鮑法蘭以外，沒有第二人來過，難道是鮑法蘭來找自己有事？那亦應有一個電話來的。（九七）

賠淚　培新圖

在彌月宴會上，賓客們紛紛爭看嬰兒，但他們什麼也沒有說，只是一直誇讚嬰兒的漂亮，可是自欺欺人也好，這個宴會，令澤田父子十分高興，他們自覺，過了今夜，他們崇上的不白之寃，已完全可以洗得乾乾淨淨。

「今晚不錯，有我想像的熱鬧，大家都倦了，進去休息吧！」賓客走後，澤田甚兵衛極之滿意，向兒子及媳婦說道：「我進去看完寶貝，我也去睡了。」

欽正夫婦向甚兵衛道了晚安，就逕自返回部屋，而甚兵衛也急急去嬰兒的部屋，他的寶貝孫兒安安靜靜的躺着，但照顧他的乳娘，卻不知所蹤。

甚兵衛就光火起來，正待發脾氣之時，乳娘匆匆的趕進來，甚兵衛已經瞪著銅鈴般大的眼睛，氣怒地道：「妳上哪兒去了？小寶貝要是哭起來的時候，誰去理他？妳簡直太疏忽了！」

乳娘哭喪着的臉孔，急忙就解釋：「老爺，我……一時肚子不舒服，而且，小少爺睡得好熟，我已經摸準他的脾氣，通常他吃飽了奶，這個時間總不會起來的！」

「混帳！妳還在頂咀，寶貝有多大，他可能會醒來的，妳敢保証他不會醒來？妳要上茅坑，為何不找個下女來看着他，我警告妳，下次再這樣，妳馬上給我滾蛋！」

甚兵衛是越說越光火，聲音大得非常，亦因為如此，把那房已經更衣，準備就寢的欽正夫婦吵得忙忙奔過來，當他們問明什麼事，也覺得甚兵衛是太過挑剔了。（七）

看口語獲知秘密

他是打電話去問一位在報界做事的朋友，這比較問他所認識的許多警方人員要好得多了，因為警方的人不免會奇怪，為甚麼他要問。

而報界的人非要消息靈通不可，這些事情，警方知道了之後跟着就是報界知道了。報界就是懷疑，亦是不會追究的。

他証實了之後就把電話放下來。

跟着杜雷說：「好了，現在已經証實了，我們就可以開始研究了。究竟這個叫老烏龜的人實在是誰。」

「這件事情我實在幫不了甚麼忙。」蕭逸方說。

「那你今天晚上到底為甚麼到這裡來呢？」杜雷又問古先生不斷向他打眼色，但是杜雷詐作看不到。

「那是我跟古先生的私事，」蕭逸方鐵青着臉說：「我用不着告訴你，古先生亦不會贊成我跟你討論的。」

古先生聳聳肩不加評語。

杜雷說：「那麼，現在讓我來給你講一個故事吧，蕭先生，有一段時間，我跟一羣啞朋友交遊，我發覺他們有一種很有趣的本領，所以我也學了。」

「我沒有空跟你東拉西扯！」古先生說。

流動目標　馮嘉

杜雷却是自說自話似的：「他們不能聽，所以要靠手語通話。」

蕭逸方寄着地下。

「但亦有一些則是看普通人的口型，而能夠知道人家說的是甚麼。」杜雷說。

蕭逸方的頭抬起來。

現在，甘先生也開始明白杜雷的意思了。

看來蕭逸方亦是很明白的，不過蕭逸方還是問道：「這又是甚麼意思呢？」

「天鈍雖然發不出聲音來，」杜雷說：「但是她的嘴巴是在動的。普通人祇聽聲音，不會知道她在講甚麼，但是我會看口型，我就知道她是講甚麼了。」

「你是說，」甘先生說：「你實在是已經知道了老烏龜是誰了嗎？」

「是的，」杜雷說：「因為我會看口型。」

「他還並沒有說出這個名字，而甘先生亦沒有問，不過顯然他是猜得到是誰了，不然，為甚麼杜雷偏偏一定要把蕭逸方找出來呢？古先生說：「這件事情——是很難証明的。」

「當然即使她開口講了亦是很難証明的，」杜雷說：「因為她的人都已經死了。不過我又不是需要甚麼証明，我祇是要知道就行了。一直都是這樣的。而蕭先生今晚無緣無故找上門來——」（一〇〇）

海市　黃思騁

鬆綁吃飯

「你們千萬別信他們，」余美寶說：「現在我們都落在他們的手上，他們想把我們怎麼辦就怎麼辦！你們有機會到城裏，代我帶個口信給我的男朋友，他的名字叫鄒滙衡，有一個姑媽在香港寶雲道凌雲台十五號……」

她的話還不曾說完，徐世榮就阻止她，不准她說下去。

「大姊，你叫甚麼名字？」阿光問。

「我叫余美寶——」

「這地方叫梓樹坳。」

在苦難的時代裏所孕育成長的一群青年，由於在生活中飽歷風浪，對生死已不像他們的父母那樣看重，這可以從無數的海上浮屍得到證明。

「我不相信你們這些籠裏鷄也能造反，」徐世榮說：「你們想來這個天堂，就得乖乖地，要不然就送你們到啹喀兵那裏，讓他們打個半死，然後遣送回去。」

「你不也是中國人嗎？」阿光說。

「不錯，我也是中國人。」

「算啦，阿光，」一個女孩子說：「你跟他爭吵又有甚麼好處。」

阿霞在厨房裏聽到擾嚷的聲音，進來看了一下，問丈夫發生了甚麼事。

「他們想造反，」徐世榮說。

「哦，今晚把他們送到防衛那裡去就行了。」

「你們把我們像犯人一般綑綁起來，還要作威作福，這到底是甚麼意思？」阿光理直氣壯地說。

「誰教你們闖進這個地段裡來，我們不整你們又去整誰！」

「你們可以要錢，但是又何必在這樣的大白天把我們綑綁起來？難道我們會逃走不成！」一個男孩子說。

「誰敢保証你們逃不逃。」

「阿霞，我看還是把這個女的鎖到我們房裏去，免得他們在這裡商商量量。」

「讓他們吃了飯再說啦！」

於是徐世榮就來給他們鬆綁，阿霞就去端飯到房裡來，先是一男兩女進膳，然後是一男一女，徐世榮就坐在一邊監視，不讓他們有太多的交談機會。（九〇）

非驢非馬指鹿為馬

語彙「非驢非馬」，或「指鹿為馬」，揆諸客觀事實，弗能謂無論據，夫「非驢非馬」為「騾」，雄驢雌馬交配，產「驢騾」，雄馬雌驢交配產「馬騾」，均馬眼驢耳，直尾，皆與馬尾「散毛」弗同，耐力負重均勝於馬或驢，此雜種怪獸，既有「驢馬」或「馬驢」之別，盛產於黃河南北，簡稱曰騾，此如假包換之「非驢非馬」焉。

史載秦始皇係「私生子」，漢冠軍侯霍去病，亦私生子也。此「雜種」為帝王為名將，為人非畜，弗能與非驢非馬稱之，然則，張果老倒騎毛驢，仙人倒騎驢「看後瞧」，此驢非騾，又第二次世界大戰，希魔窺視我「中華文化」，罵為「小腳婦人騎毛驢」，戰時「小腳婦人騎毛驢」，陝北「國軍區」榆林橫山等地常見之，「小腳婦人騎毛驢「返娘家」，例必丈夫徒步揹「包袱」，牽毛驢向前，或鞭毛驢，慢慢走，上坡隨後推驢臀，下坡力握驢尾，防驢滑蹄倒地，弄翻小腳婦人，豈祇「倒地葫蘆」引人發噱？小婦人雙足朝天，似向蒼天展示「三寸金蓮」，若是「裙拉褲甩」，為旅人窺覷，則更「羅曼締克」矣！此景此情，戰時「古今流寇之鄉」恒見也，讀者謂「三寸釘」之「唔化」，正合「陝北小腳婦人騎毛驢」何尺（註：工尺何士上五音之何尺，粵俚語），即「讀書人」美其名為邏輯是也，一笑。

又驢皮製「阿膠」，為中藥名補品，「驢鞭」「補賢」（註：請勿誤此為別字，「無賢」而補賢，可謂妙極品。）或謂唐時武后，一度為「武周」女皇帝，在位十六年，因「強雌」也。多多「面首」，古稀齡仍夜夜「御男」，據說有「驢頭太子」，「驢」可轉動「車輪」，「鞭長莫及」又豈是「鞭長可及」，有威有勢也，當非「銀樣蠟槍頭」！

俗謂「老尙風流是謗徵」！故老夫少妻也，尙能魚水相歡鳳凰于飛，天生異品，自有「超人」之處，此「一樹梨花壓海棠」，又豈是「梨花帶雨」？武后白髮夜夜春宵，以御男為樂，稱之為「一樹梨花承甘露」如何！夫天地分上下，壓與承用得更妙。

扶桑語：「馬鹿」，係「三字經」語也。昔時余在桑地，曾目睹過「馬鹿」交配，一樣會產生「馬鹿」或「鹿馬」，觀胸稱為「馬鹿」，比馬小而無角，槃古王公貴族，作為寵物而豢之，馬鹿「相交」可行，惟產「馬鹿」機會百無一焉，故成為槃古貴珍品，「馬鹿」與騾均無生殖力，故無「下一代」，吾人不可不知也。

．戈且．

奇異心境

江河感慨的說：「我們的民族是強壯的，並不衰弱！五千多年來，我們的祖先早已經驗得太多了，他們簡直是神靈，對一切都不再敵視了！」

「我從沒想過為任何人懺悔呢！」姬諾汀娜孤僻的說：「我始終是崇拜你們這個偉大的民族的！它光輝的歷史，早已使人難學習了許多智慧了，就像我們寫作的誇張，也是你們的祖先發明的。你該為自己的民族驕傲呀！」

「對呀！我一直在驕傲呢！不但為了我們的文化，更為了我們能千世萬代的屹立在地球上！」

「噢，你太激動了，」姬諾汀娜握着江河的手，溫柔的撫慰他說：「忘掉過去的不愉快吧！你知道嗎？我們不可能被歷史摧毀的，我們要創造呢！」

他倆沉默起來。江河在這個特殊的女性身上，感受到一股母愛的溫情；姬諾汀娜則在微笑，帶着熱情望着他。突然間，他們覺得比任何時刻更親密了。

當川崎走過來，坐在他倆面前的時候，江河立刻訕着臉，靦覥的向他心愛的朋友笑着。

他們開始研究下一天的會議，並把主題和建議討論着。川崎很喜歡能聽到江河的意見，他說江河在會議上的演講是積極的。

江河對這問題感到為難了，他雖然有着很高的資格，卻仍缺乏經驗，不願發表幼稚的評論，所以不提出任何問題。姬諾汀娜憑着她在本國的崇高的文學地位，加上她的經驗和精明，倒能迅速地幫助川崎解決了幾點會議的秩序；

最後，他們三人計劃一下會議的時間。川崎就請他的秘書用速記處理，並告訴江河明天通過會議的宣言，舉行閉幕儀式。

「明天，我們要好好慶祝一番。」川崎說：「但是，我們很快就分別了。這眞是一件遺憾的事！我多麼想留下來，更好地跟你在一起做點工作呀！」

「我們相距不遠呢！」江河打趣的說：「祇隔着一條國界，你祇要伸出手來，我馬上會抓到你的手，就是這樣。」

他們三人笑着，為着這兩句熱情的話，大大地乾了杯酒。

姬諾汀娜愉快地望着江河，但立刻被川崎的目光惹起難堪了；她奇異的心境是不想讓第三者曉得的，因此，她紅着臉，乾脆若無其事的笑起來。

「我發動這個會議，卻意外地做了另一件事呢！」川崎笑着說：「看見你們的快樂，眞使人感動呀！」（一六〇）

右邊身手已麻木

浪子客情

至於那位青衣少女，無情浪子原想放她一條生路的，可惜神靡放不過她，辰州嚴家遭到了徹底的毀滅。

無情浪子嘆息一聲道：「瑜妹子：咱們是不是做得太過？」

康元瑜道：「不要自責，三哥，這是他們自找的，咱們並沒有錯，再說，斬草不除根，春風吹又生，留下那個女的，將來再要發生是非，豈不是婦人之仁了。」

無情浪子道：「說的也是。」

康元瑜道：「不要關心別人了，三哥，我看你神色有點不對，莫非是那口噴來在作怪？」

無情浪子道：「是的，不過我已經用內力將它逼住，不會有什麼問題的。」

康元瑜柳眉一蹙道：「三哥，這可不能大意，咱們放一隻鷹兒回去告訴二哥，我想他會有法子替你解除劇毒的。」

無情浪子道：「不，我以前服過一粒上清玉液，它的效力雖然不如傳聞，至少也有抑制毒力的作用，否則只怕我早已倒下去了。」

康元瑜道：「可是總不能讓劇毒留在身體之內！」

無情浪子道：「那是當然，我想只要花一點時間，排除劇毒並非難事。」

康元瑜道：「好，咱們趕緊到鎮上找個地方住下，我幫你祛毒。」

他們在天黑之前趕到辛角鎮，包下一個客棧的後院，晚餐之後，康元瑜先將人手作了一番佈置，然後關上房門，幫助無情浪子運功祛毒。

他們一前一後的盤膝而坐，康元瑜伸出右掌抵住無情浪子的後心，逼出一股柔和的力道，源源不斷的向他的體內輸入。

無情浪子也提聚眞力，與康元瑜的力道配合，游經周穴，向毒力聚集之處緩緩迫去。

原先眞力運行還算順利，誰知半個時辰之後，忽然起了意想不到的變化。

無情浪子的右半邊身子在逐漸硬化，血液流通受到阻礙，眞力自然也此路不通了。

無論他們如何衝擊，此種情形仍無法改善，康元瑜卻汗滿重衫，心力交瘁了。

無情浪子知道掙扎已然無望，只得嘆息一聲道：「算了吧，妹子，你只怕累壞了，快歇息一下。」

康元瑜再也忍不住了，哇的一聲就哭了起來。

月兒一直提心吊膽的守在門外，聽到康元瑜的哭聲，心頭不由猛的一震，她不管能不能打擾，推開房門就衝了進來。

「公子：你怎麼啦？」

「不要急，月兒，我只是右半邊身子有些麻木，死不了的。」

「公子：是我該死，我為甚麼不先試試那碗茶！」

俏丫頭的眼眶一紅，也跟着康元瑜哭泣起來。

無情浪子淡淡一笑道：「我沒有死嘛，你們哭些甚麼？」

康元瑜道：「三哥：咱們回去……」

無情浪子道：「回去做甚麼？」

康元瑜道：「咱們總壇存有不少靈藥，或許可以治好你的毒傷，而且，二哥的知識極廣，幾乎無所不能，只有回去才有治好的希望。」

無情浪子道：「你沒有聽嚴家那姑娘說麼？三步跳是沒有解藥的，縱然是她吃了也非死不可！好在我服過上清玉液，否則豈只半身不遂而已。現在傷勢不會再惡化，但想完全祛除也不可能，回去又有什麼用？」

康元瑜道：「至少咱們不能再去大相嶺了，你行動不便，怎能長途跋涉？」

無情浪子道：「不，我還有自保之能，大相嶺之行決不能半途而廢。」

康元瑜道：「三哥：大相嶺咱們可以派別人去，我覺照你的意思去做。」

月兒道：「是啊，公子，瑜小姐說的對，咱們同去吧。」

無情浪子長長一吁道：「妳們不明白，如果我不去大相嶺會遺恨終身的。」

康元瑜愕然道：「會有這麼嚴重？你說，三哥，究竟為了什麼？」（一三七）

你就是救星
垂危的病人急須輸血
請即到紅十字會捐血

老中醫 梁達夏
眞正醫治十年頑癬
皮膚 癬
皮膚敏感 周身痕癢 流膿流水 生蛇油蝦
牛皮癬 奇痕 紅雲 鵝掌 血斑 灰甲
診藥五元

江燕 老牌 婦科
歷史最久 經驗最多
精醫

分類廣告 醫藥

露的樂
男性恩物 外用妙品
效之到不想意 有身強健
各藥行均有售

中國專家 陳月娥 婦科

女醫 專科 張麗芬 婦科

善補靈藥
老牌妙藥 遐邇知名
各處藥行均有代售
改換鋁質包裝
外施強壯堅體·固本培元
有奇效之不可思議

女秘書應塑新形象

風情畫 ·黃子·

年前在一個機構中任主管，老闆是喜歡排場的人，數度示意，叫我找一位女秘書，幫助處理一些瑣事，並且在有事離開寫字樓時好有個照應。

個人是不大講究排場，凡事亦喜歡自己動手的人，眞不想找一位女秘書。況且由于兼顧財政預算，覺得增加一筆開支，對于一個剛獲得收支平衡的機構是最不適宜的。

如此做了兩年多，算是替老闆抑到了些利益。但是，在老闆心目中，一直認為我的做法是「保守派」，他以為，假如請了個女秘書，也許業務更為蓬勃呢！

這眞是一項教訓，原來有些人以為新的企業制度是不必作某些情況考慮的。所以，稍後轉到另一個機構當主管時，因為老闆是外國人，也就更不客氣，一開始便找了一位女秘書來幫著處理瑣事。

也由這次開始，使我領略到新一輩的女秘書，由于經過專業訓練，處理寫字樓業務，眞的比我們祇顧做支架形式的事情的人井井有條得多。也因為這一開始，使我認識到香港這幾年來的商科教育眞的有了相當成績。

過去粵語片所描寫的女秘書形象，實在是教人產生了太牢固的歪觀念。不過也不能完全怪粵語片，因為那時還未有完善的商科教育，祇有向外地學來的形式皮毛。看來，許多舊觀念眞的要淸洗一下。

萬象

潛海詞鈔 潛海詞人

蛇入宅

有長蛇，入住宅，半段跨窗，作其不速客。窗扣門縫把身夾，窮寇蛇腰，進退都無法。
是淸秋，蕊花白，食指輕彈，補身勝水鴨。若是三條更富煞，胆可袪風，肉變更風格。
●調寄蘇幕遮

稅官要向石頭榨血
免稅額還是七三年舊制度

·洛雅明·

近月來不少人士已紛紛接到稅單，是繳稅的時候了。有朋友辛辛苦苦的儲了兩千元，本來想趁聖誕假期往外地一遊，觀光見識一番。但在收到稅局的繳稅通知之後，發覺到該繳稅款數目驚人，那捱足一年以後，逐毫子慳回來的一筆存款，差不多全部要送給稅局，他有死死氣將旅遊計劃取消，因為香港政府對付納稅人正是唔向人叫品。一般強姦非禮犯，亦不外判囚幾個月，但如果觸犯了「唔交稅」之嚴重刑事罪，麻利咯，判囚幾年閒閒地。

事實上自從一九七三年的規定，每人每年一萬元，另單身人士減寬免額二千五百元的稅額，已相當過時，尤其是近兩年，衣食住行無不漲價，其中租金方面，更屬三級跳，打工仔，捱住每月千元多，交租已經去了大截，所餘無幾的薪酬，根本不容勁支持生活。但政府不單止並沒有照顧到這類人，反而落井下石，到時到候就向閣下追討稅項，而且還慌作閣下死時切，兼要預交明年稅款，因此每年一度，非要生生借不可以渡此「難關」。

夏財神之重大「貢獻」，預交明年稅款，對於整個社會並無好處，除了政府滿空多了一年的高利息（將稅款所除去，還可得一分三四厘之年息）之外，唯一受益的便是財務公司，因為不少人面臨交稅時依然唔拮，便要去光顧財務公司以求解決。所以夏財神之另一副面孔猛話要不抑經濟過熱，又話香港市民唔生性不儲蓄，先駛未來錢而引致財務公司與銀行貸款額大增……卻不識這些「德政」的矛盾之下，小市民被迫才會向人借貸。老實說，有頭髮誰願做瘌痢般近某閘頭？提出要求政府提高免稅額，他們一致認為近年來物價不斷上升，通貨膨脹，生活指數日高，而政府的免稅額卻從未更改，還是按一九七三年的水準，的確是沒有道理。想當年，做一個工廠工人，不外六七百元月薪，現時卻是千四五元左右，這表面看來，是薪金提升一倍，但在實際上，千四五元在用途上，根本未能與七三年的六七百元來比較。就連乞兒公來說，由於一兩角的輔幣已喪失用途，人們「施捨」也改用五角輔幣作單位，因此乞兒公之收入同樣增多，未知此乞兒是否又會成為納稅人否？

夏財神都話，今年來港幣貶值已近兩成，前幾年之貶值率都懶得去清算。但是稅額計算方法還是站在七三年之舊水準，確是不公平。尤其是在香港政府在鼓勵公用事業加價之聲浪中，如海底隧道巴士想話加個大「斗零」，居然說要加夠一元才「合理」，這當然有其自私的目的，想谷旺自己是大股東的地下鐵，但是對於早已不合時宜之稅額，卻毫不大方，難免引起小市民的不滿。

七三年至今，生活指數已增百分之七十至八十，現時一般小市民每年起碼有萬多元才能維持生活，但往往還是年得萬多元低薪的人仍屬不少，套用紅十字會的一句宣傳語：「石頭中那能繼得出血？」

如美國的稅制，每個人幾乎要將收入的三分之一作交稅，雖然是偏高，但是國家的社會福利政策完善，國民生活美好，可以保障失業救濟金，亦足夠發援失業，相對香港可憐的福利措施，多交一角錢稅亦心有不甘，何況當局還想在石頭中搾出血呢！

教育掘頭巷

政府當局編印了一册政府部門空缺，係提供一般中學生作為不再升學時之求職參考。

這本小册子當然「價值」很高，對於走到了「掘頭巷」的中學生大有補助。不過，一些明白香港學制的人，對於製造求學上的「掘頭巷」政制，都認為把大好青年在「五年制」的止境中造成一度神腳輸大表反感。但當局要「勞工」，祇有出此「死偶」。（小寧）

西窗

柳離

潛水已經成為一般人新鮮玩意，不僅是水底建設或者水底作業而已。因此，潛水工具進步得相當簡化。潛水呼吸器已經不像往時那麼笨重，一般潛水員使用的呼吸而頂舊式的，現在的潛水員而不閉，一瓶縮頭式的，應深潛的呼吸以外，兼具了深潛時的生理變化，因此，壓縮空氣中已經加入了些惰性氣體，如氮、氦、氬等來適應生理需要，使過去潛水人所患的「潛水夫病」減到最輕。

海外書
秋高氣爽訪仙台

日本，十月的地方寒得令人瑟縮，但在海岸一帶，太平洋的熱帶吸風不時影響了海岸，此時正是上佳的旅行季節，每年一度的假期，取得了一筆定期貯蓄，去享受一番秋山紅葉，因此決心去一遊東北地區的仙台。

仙台在宮城縣，是太平洋迴流的地區，廣瀨川由西而婉蜒而來，沿岸都是密麻麻的森林，一首森林之歌，借尺八來伴奏，就能美妙地表達廣瀨川的鳥兒蝶兒和那嫩黃葉在颯颯秋風底下翻飛的美麗景色。

會唱北國兒歌的平子成為我的好遊伴，她說，我帶你去赤着雙腳行那太平洋岸邊的沙粒——這是我七歲時童年的記憶，那時手挽着一隻小桶，在那兒拾取貝殼回來，給大人們製宮城縣的小風景泥塑去出賣。太平洋的濤聲，像一首交響樂，奏出了宏偉的歌聲至今仍縈繞心底。

我和她乘了國鐵向北行，一位多麼逗人喜愛的姑娘，她在火車上為我追述童夢，火車幾度到了交匯點，但見川流不息似的列車南下北上，如今忽然成為遊子，見到異國的繁榮，你猜我心裡怎麼想？

停車時，播音器奏出一首北原霽野之歌，嫋柔委婉，心裡彷彿正在飛躍過大氣的平野呢。

越過了岩沼，又越過了名取，前面是名取川，平子對我說，過了名取川，便是廣瀨川，仙台市在望了。鐵路旁已經見到了疏落的烏臼樹，它露出了經霜的紅艷。平子為我唸一首日文詩，把我的心，悄悄的帶到滿是紅葉的秋山上了。

余敏納寄自仙台市

性格

扒劫誓師

高小玉

近來小竊、扒手與打劫人馬全面誓師，本版一位同文告訴高小玉，多次被光顧，都被佢警覺避過了損失，但是，終於在週末之下午，為扒手所乘，扒咗幾百元兼銀行戶口簿仔。此公幽默成性，決定以後掘番一個黑色銀行膠夾，放在後褲袋佈疑陣，打算寫打油詩一首，以最惡毒兼最鹹濕之字眼放在夾內，任由扒手扒去，等佢白扒一切，睇到擒火為止。呢位同文之打油詩，有潛海詞人風格。高小玉拜讀之餘，再三為之擊節。有此奇文本該在此錄出，公諸同好，惟是語語惡毒，句句鹹濕，實行同扒手炒蝦拆蟹，未便在報上公開，至感遺憾，等呢位文友順番一條氣，叫佢再作一首斯文一句屆扒時，到時再介紹可也。

測字攤
丈夫去世欲想再嫁

鍾明英女讀者，年前丈夫逝世，自感生活孤單，欲想再擇人而事，但自慚年紀老大，不知是否尚有機會，來函測一「寸」字。

寸之長度，極為有限，因此，也象徵了你能改變的機會非常有限。

再以此字加上一個寶蓋，則是「守」字，易言之，「不守則無家室」，也就是再醮則頗有傾家蕩產之危險，還是以不作此想為佳。其實，一個人上了年紀，可入老人院，固亦不一定要再婚也。

賴光明讀者，今年行將在中學畢業，不知道是以升學為佳，抑或以就業為佳，猶疑莫決，欲以一個「地」字作測，請代為決定。

「地」字拆開，乃是「工則能出頭也」，也就是表示，既然如此，也就是到社會工作，更能夠有出頭的機會。而且正如中國古代所說，「有土斯有財」，看起來也是有一個好機會在等着你，不可錯過。

吳寥嫦讀者，與女友蜜運成功，不知以何年結婚為吉利，測一個「器」字。

「器」字是上下成雙，中串一「犬」，是犬年也，最佳年份，乃是大後年。

馬迷切磋藉增進益

坐在茶樓看馬經的人，很容易會「臭味相投」。筆者一向喜歡獨酌，在茶樓中看報是為休息于取材。

跑馬前夕，在茶座翻閱報紙，看到馬經版，不免遊目一番，因為馬經中如有特殊材料，將會是廣大讀者喜歡之話題。此時也，突然有某客過檯曰：明日閣下有何心得？筆者先是一怔，繼而失驚，生怕墮入黑人物陷阱，乃加以提防，但對方坦然道出他的心得。原來此君乃屬忠誠馬迷，遇到同志，乃加以切磋。（黃非）

屋裡真真

·陳德華·

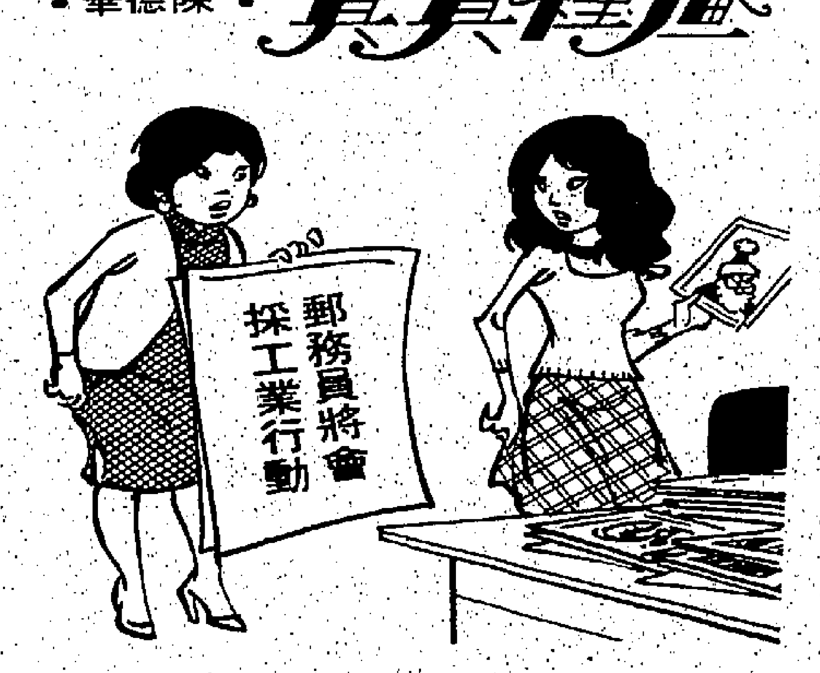

如想拋磚引玉，最好盡快寄出！」

滿地寂靜半

丹尼

青山醫院發言人稱：香港患神經病之人，佔人口總數百分之十二。

神經病，有時發生在司機、有時發生在警察、有時發生在看護、有時發生在配藥員、更有時發生在主管官、亦有發生在大賊本身。

× ×

怡和洋行大班，向職員宣佈，該洋行今年聖誕假期將比往年多一天，即聖誕前一天已開始放假。他更希望各商行也多給職員一天聖誕假期。

聖誕狂歡，事實是在聖誕前夕，提早多放一天假，化裝舞會之類，會準備得更完好。

× ×

八和粵劇招生，一年畢業。每週上課三天，每課兩小時，學費每月一百二十元。

好過做戲，也好過睇戲。

快艇被擊沉了

江海生：某太的噩夢⑦

太太有些驚了。「乜你是同志，我是不知道的。」

「你一定知道，說眞話，說出來。」民兵說。

在此情況之下，她不能不說了，她只說他失踪後，才知道他做這種生意。

「她做過幾次了？」民兵問。

「兩次，」她說：「第三次就失踪了，每次賺二三千萬，同志，我不是他的同夥人。但母子親情，我不能不入來調查的。至少，我也要知道他的生死下落呀。」

民兵說：「你所說的快艇情況，快艇已在七日前晚上一時四十分被擊沉，快艇闖入我國領海，被我們巡邏船發覺，不理會我們的停止燈號，在探照燈下圖逃走。在此不服制止情況後，警告開排槍掃射，快艇着火，很快沉沒，海面只餘破木一堆，沒有屍體留下。如果駕駛快艇的是你兒子，應該死去。我們已經錄了案懷疑係偷運人民出境的罪惡勾當。」

太太含著淚說：「同志，我已經知道凶多吉少了，我可不可以去那個沉船地點去看看？也許，我兒子的屍還留在那裡，我也好去領葬，求求你，同志。」

民兵說：「不能答應你的請求，那是海域，陸路沒有車輛可到。我們不能用國家金錢，成全你個人願望。你回去吧！告訴香港偷運人民出境的罪惡集團，我們公安機關，已掌握了他們的詳細資料，叫他們不要胡作妄為，擊沉越境快艇事件，我們已經有公報，以時間地點看，快艇中人已經在快艇爆炸時死去，這是我要告訴你的。」

（沒奈何，太太只有含淚離開那地方。

箇中人語

攤七覽八集

德黑蘭唔係珍珠港論

歸呢幾日美國嘅「政治姿態表」，卡特嘅「行情」，高佢多少，用香港馬場術語嚟講，似乎「由冷變熱」矣。但正式宣佈參加競選個日，在螢光幕上舉起拳頭作狀，再現出運子蚕咁嘅面矣。我以為佢係宣佈伊朗釋放「美國人質」嘅好消息，爭番一啖氣，表示值得慶祝者。但事實並非如此，祇係表示佢有辦法砌低「小甘」，由佢再做總統而已。我一邊睇電視一邊想，假如我係美國人，睇到佢嘅拳頭就應該眼火爆矣。伊朗「人質」仍未恢復自由，佢唔用拳頭去對外，祇用嚟對我，究竟是何居心乎？不過，我唔係美國人，實在毋須詳佢地胡思亂想者。卡特自以為近來「台下聲氣好」，小甘因為講錯說話而被佢反佔上風。但就應該乘起拳頭威番一陣矣。你可以話佢太過幼稚，亦可以話佢「唔生性」，但「競選」呢一味嘢，的確有幾成似打波。「選民」等於「波迷」，偶然睇到邊一方面踢一腳好波，自然會大聲叫好，反過來，睇到一腳「渣波」，馬上會「開汽水」矣。卡特祇係在呢種情形之下偶然威番一陣耳。其實，「選民」如果「心水清」，讀過中國聖賢書，知到「物有本末，事有終始，知所先後，則近道矣」呢幾句「名言至理」，就應該打爛沙盤問到篤，追究「伊朗事件」嘅起因，一講到責任問題就要向卡特問到慌，追到覆矣。可惜，中國嘅聖賢書在美國係有用者。但地喜歡捧「焦頭爛額」嘅英雄，唔肯讚賞「曲突徙薪」嘅「先見」，卡特而家希望佢做爛額英雄，利用美國人「善忘」嘅弱點，唔向佢追究外交失敗嘅責任而已。佢開口話團結，埋口話團結，居然大聲高叫，而家美國人好似「珍珠港事件」爆發時咁激昂，咁團結，似乎要將「破壞團結」嘅罪狀加在「小甘」頭上，亦可以話係「而情心精」，有番「幾度散手」矣。套實德黑蘭並唔係珍珠港，假如硬話係，亦可以話係此乃美國嘅最大悲哀也矣。伊朗本來係美國友人，忽然變成敵人。眞正嘅敵人正在舉杯笑飲於莫斯科城頭，笑唸一句「企在城頭睇馬打」，呢種情形乃係確可寒心，而又確可傷心者。點可以話今日嘅德黑蘭，即係從前嘅珍珠港乎？友敵不分，將惡作喜，可哀也矣！

杏林小帖

冬泳受益無窮

冬泳是一種很好的冬季鍛鍊，它對人的身心健康，確有莫大的益處。幾天前在電視上看到一群青年人，在淺水灣參加冬泳比賽，一個個生龍活虎一般跳進水裡，你追我趕，浩浩蕩蕩向前游去。令人看了賞心悅目，羨慕不已。

冬泳，目前已成為世界性廣泛開展的體育運動了。不僅在亞熱帶地區，就是在北歐的冰島，在零下幾十度的嚴寒季節，同樣有冬泳的愛好者。北歐的許多國家，加拿大、美國，都有冬泳俱樂部。每年冬季，廣泛之開展冬泳活動。這些俱樂部的冬泳愛好者們，每人都能在零下二十幾度的天氣，在凍水裏游四十幾分鐘。他們當中有十幾歲的後生，也有七八十歲的老人，無論青年老年，每年都參加冬泳活動。他們興致勃勃跳到海河裏，游上一陣，走上岸來精神煥發，紅光滿面。為甚麼越來越多的人喜歡這項不尋常的體育運動呢？

因為這項運動，受益非淺。冬泳對於身心的鍛鍊，有任何運動所不及之處。它不僅鍛鍊人的四肢肌膚，它鍛鍊人的全部器官，包括血管在內。人體在嚴寒之中，各個器官首先是抵禦寒冷，保持住正常的體溫，然後才能履行其職能。要使機體的力量達到這一水平，並非容易，必須通過刻苦的鍛鍊。冬泳便是進行這種鍛鍊的最好的運動。而這種鍛鍊一旦收到效果，就不僅是提高了抗寒的能力，而是提高了健康水平，增強了防禦疾病的能力。因此，冬泳俱樂部的會員們都是十分健康的人。

此外，由於這項運動是在嚴寒中進行鍛鍊，必須有堅強的意志，因此冬泳也是鍛鍊意志的良好的體育運動。

太空人的相貌是怎樣的？
肯定是人類眼中怪物

科學家認為他們或者在外太空與馬鈴薯人同住。但假如他們來這裡，好好待他們。

最初沒人注意來自外太空的生物。太小了，太空人不知道牠已像跳蚤般附在他的身上。

然後恐怖的事情開始。若生物不斷吸吸，愈長愈大，終於衝離垂死的太空人，把太空囊裡的人一一狂吃掉。

這是恐怖片「外人」裡一個片段，但這樣恐怖的太空怪物是可能存在的。科學家研究其他星球上可能存在的生命時認為有此可能性。

他們一些假設聽來像「外人」一片裏那「傢伙」一樣可怖。

太空人可能遇上會思想的「斑戟」，呼吸沙的物體，六足怪獸和互型滑行蝙蝠。

這一切純屬臆測，但科學家全同意一點：太空生物的樣子不會像我們。

康奈爾大學卡爾沙根教授說，「如果地球上一切重新開始，我相信結果生出來的東西沒有像人類的。」

「因此在遙遠星球完全不同的環境裏獨立演變出來的生物不可能像我們。」

關鍵在於環境，因為生物的演進要於氣候與氣氛。

英國天文學家約翰麥維說，「由於吸力較低，較小的星球會產生體形龐大或高而脆弱的生物。他們也會需要較大胸部和寬大的肺部。

「不過大星球上的居民則會是矮胖或小的。」

據哈佛大學威廉侯維爾博士稱，太空生物會是六肢獸，可能大如馬，用四足行走。

人類學家邦妮杜爾絲爾為華盛頓的國家航空太空博物館「宇宙的生命」展覽會畫了廿七幅太空生物造像，畫出一個熱帶吸力高的星球，巨大蝙蝠滑行濃度空氣之間。

科學幻想作家依恩列巴夫相信木星的酷熱充滿氣體的空氣可能產生一種能在使人窒息的環層「游泳」的魚類生物。

大氣層罕薄的星球上，任何能思想的生物卻會扁平若「斑戟」。」

麥維說，「一個像馬鈴薯的生物可在充滿二氧化碳的空氣裡生長得很好。」

「他想動時便把自己連根拔起，移種到別一塊地方。」

不過這移動的生物可不能在水星上活。那邊的溫度約攝氏四百度，而且沒有空氣。

科學家估計這種條件可能對一個有像玻璃的身體的生物有利。

英國科學促進會一次會議上科學家以硅原子取代我們自己的碳原子化學為根據，推出一新理論說有一種具有人的特性的生物。

一名會員說，「可能某處生物具有石鼻孔，噴沙出來的。」

如果牠們降落地球，我們該怎樣辦呢？

沙根教授說「他們可能是外人，但我們一定不能把牠們當作怪物。」

經常運動減少心臟病發

一位著名醫生說你愈活躍，心臟病發作的機會愈微。

魯夫巴芬巴格醫生說：「運動很重要，它可以減少促使心臟病發作的因素。

巴芬巴格醫生是加州史丹福大學醫科教授，廿二年來對六千三百名碼頭工人研究作出結論。

他們當中最活躍的——每週消耗八五〇〇卡路里——比較不活躍人士少一半機會心臟病發作。

他也研究運動家。

經常保持運動的患心臟病比率低，不經常運動時比率較高。

他發現輕微運動如行幾個街口，爬樓梯，或玩高爾夫球都沒什麼大用。

巴芬巴格醫生也從研究結果發現降低血壓有效率為百份之六一，戒烟百份之三十，減肥則百份之廿二。

巴醫生雖未對女人作研究，認為如果她們進行這一切，效果比率亦會相同。（已正）

世間事並非絕無僥倖
百萬英鎊可隨手而得

一百萬鎊的累積獎金等你拿，在巴西已有得主——他以假牙大力咬。

髮型設計師愛蓮包維爾在她這一行裡無可比擬。她自「燙」一次燙發了大財，當時她正接收失業救濟。

她與男友伊恩每人投注廿二便士半在一張八至十的三倍機會足球池獎券上。籌備慶祝生日和訂婚宴會使他倆無法抽時間在星期日複核獎券。

次日足球池工作人員到格蘭庫根郡吐爾勃港房屋委員會屋村，愛蓮和母親同住的家。

愛蓮與伊安手持彩金支票

他讓她以為自己或者已贏了二十萬鎊。

但去年三月她在倫敦收到支票前一小時，才獲悉數目打破紀錄，是八十八萬二千五百廿八鎊。

列國活盯下昔夫獎金限於七十五萬鎊，不過其他獎金會使這數目增加。

幾年後，似乎我們可以肯定看到第一位英國足球池獎券百萬富翁了。

不過這種獲獎不會成為世界第一。五年前巴西挨霉迪臣的美朗迪蘇沙在足球池下注二克魯斯羅（廿五便士）。

根據堅尼氏世界紀錄記載，他贏得一百零六萬五千八百九十八鎊。這仍為世界紀錄。他購買一付假牙以示慶祝。

有一辦法可希望贏得累積獎金，儲錢參加美國旅行團，到拉斯維加斯紅鶴酒店玩一下金錢機器。

去年六月，一名三十二歲銀行經理朱迪沃信臨離開的士高時投進兩枚銀幣。跳了五元出來，她再試。

她收到破世界紀錄的廿八萬美元（十二萬五千鎊）。

兩星期後，在荷里活經營借貸公司的白禮恩法烈德利放了廿元進去，結果收獲廿八萬五千美元（十二萬七千鎊）。

你家裡附近的投注站未必有法蘭仙納度拉在那邊引你進去，但可付出大筆獎金。

去年塞息斯郡海畔碧克斯山鎮一位六十五歲退休人士碧西蒙斯太太贏得獎金之多使她為經營投注者難過。

她以八十便士總數下每份五便士的下注七四馬，以九—二，十—一，五—一，四—一，六—五，六—一和三—一勝出，為她贏得巨款，除稅後五五九九點三六鎊。

外圍投注經營者約翰・德蘭達說，「她與丈夫走進來，就心我賠不起，我對她保証不會。」

德蘭達很有頭腦，他在別處下了一部份注。

西蒙斯太太贏得一賠一一八〇三，一九七五年約克郡岳利地方有人成績更佳。

他在一個七馬連贏裡打破紀錄得到一〇九九二九九賠一。他下了總數一・七六鎊的便士注，共贏二二五七八・一四鎊。

但一九三二年的紀錄三十五萬四千七百廿四鎊仍未打破。

不過購票人可能收不到全部獎金。倫敦一個咖啡室東主愛美里奧史卡拉下注一馬後，以一萬另五百鎊價錢把票子的四份三賣了給一名投注經紀。

他的馬勝了——史卡拉先生進帳不到十萬鎊，其餘到了投注經紀那裡。

玩輪盤很少大贏家。但多年前，確有「一人在蒙地卡羅使賭場賠光」。

他是查理士狄維威爾斯，一八九一年他玩了三天，以四百鎊贏得了四萬鎊——當時是個大數目。

約在那時，一名英國工程師威廉積架士發明了一種看來不會出錯的輪盤必贏術。

以一個月時間，六名助手錄下每次贏錢號碼，積架士予以分析，發現一些號碼出現次數多，非純偶然。

祇有一個解釋，賭場主人並不知曉，輪盤有些不妥。

積架士集中這些號碼上，結果贏得比威爾斯多。

別想摹彷他，現在的輪盤每天檢視，任何偏差馬上修正的。

國際影畫
海底充滿靈藥

國立草藥研究所的草藥專家，剛正訓練三百名學生，而在肯德郡的草藥研究所開辦第一屆的全天上課的課程。

寇爾柏普草藥公司報告說，治療便秘及失眠的草藥需求很大，尤以西番蓮的果實，及野櫻草為甚。而大蒜及肉桂皮，用來治療傷風及流行性感冒也極普遍。

以形補形療法，現在也流行，這是女皇所喜用的方法。像草藥療法那樣，它可以用來治療「整個」的人，而不是某種特別的病癥。患病的人服食自動物，植物及礦物提煉出來的少許物質。這樣的治療法，會產生治療病人病癥的療效。

天然療法，現時也風行——尤其是在倫敦的天然療法診所那裡。

查病人的生活方式及研究如何改變它們，以便改進他們的健康情況。

這可能是要病人食某些食物或節食。要病人戒烟和戒酒。要他們穿着些鬆身的衣服，不要穿貪好看而穿緊身服裝。

天然療法亦包括水療在內。甚至要調查病人的工作，社交生活及婚姻狀況。

芳艾力・李特發，在他所著的「增進健康的天然療法」一書中警告說：「你服食的藥丸，無關緊要，你怎樣生活才是重要。」（續完）

女皇無形津貼每年千萬鎊

一九七六至七七年皇室火車旅行及皇室車廂維修費達二十二萬八千五百鎊。

環境部門維修白金漢宮費用每年達四百五十四萬五千鎊。

希勃先生稱：「女皇的隱形津貼每年達一千萬鎊。」

巴爾摩路宮和桑特靈威宮算屬女皇私人所有。不過女皇雖付地稅，農莊收益並不付稅。

她也豁免付入息稅，附加稅，溢利稅，資金轉名稅及遺產稅。

還有其他特權。沒有人向女皇索償，萬一有人想這樣做——她也不必考車牌，不須為狗隻領牌。

但她的子民應放心她不會花光託管於她的金錢。

皇室畫師米高諾克斯憶說一次他往賓客廳為女皇造像。女皇劈頭第一句是，「我眞要換換那些窗簾了。」

四年後，諾克斯再到那客廳去，窗簾仍舊是那些。（已正）

甘迺迪遇刺案內幕神秘
又一女記者疑被滅口

多瑙菲紀嘉倫是否知得太多？

一位名作家稱電視明星及記者多瑙菲紀嘉倫被謀殺可能因為對約翰甘迺迪被刺殺事知得太多。

李依色列聲稱關於在一九六五年她的「自殺」已發現驚人新證據，與官方報告相違。

「關於她的死有許多未找出答案的問題。當時她正深入調查甘迺迪被刺的案件。」以上是出「紀嘉倫」一書作者李依色列透露的。

「她死前告訴所有朋友她正要破該案。」

「看來一個足以殺害總統的強力集團，亦有力量殺害任何想揭露該刺殺眞相的人。」

多瑙菲以主演「我的行業是甚麼？」馳名。

但她亦是一名資深記者，報導了許多大罪案。

這位年五十四歲的紐約市作家說，「多瑙菲是唯一得以會晤殺死甘迺迪兇手奧斯華特的人的記者。」

一九六四年三月她在法官的傳達室裡會見他，是自他被捕以來處身其中唯一的未裝偷聽器房間。

「她與他獨自在一起共八分鐘——這是最早發現有人掩飾眞相。

「這全球獨有的訪問結果從未公佈，甚至在她死後找不出筆記」依色列說他在五十二歲多瑙菲的死發現許多疑點。

他說：「她的家人忽忽掩飾多瑙菲看來是自殺之死，可能錯誤掩飾了謀殺的証據。」

「剖屍檢驗發現她體內有十五至廿粒藥丸。

「但十五至廿粒是剛夠致死的。

「許多醫生告訴我藥丸數目不符合要自殺的憤恨心情。

「換言之，如果她想自殺，她會多吃一些。」

其他疑點涉及多瑙菲的屍體幾時，被甚麼人發現在紐約寓所中，又是甚麼醫生宣佈她死亡的。

多瑙菲的廿五歲兒子嘉利發現他們的家庭醫生宣稱多瑙菲死亡。依色列解釋說但所有報告均由另一醫生簽署。

「嘉利大怒，感到失望他知道裡面有古怪。」（已正）

紀嘉倫小姐

裸泳其實並不新鮮
早在百多年前已有

裸泳在英國已變為很流行的事，明年夏天，甚至在布萊敦也准人裸泳了——這是當地人民所厭惡的。

然而，海浴人士引起沿海市鎮居民的微辭，並無新奇之點，在二百多年前，游泳人士，亦曾引起猛烈的非議。

在十八世紀的時候，婦女在海中浴身，也曾引起蜚短流長——儘管她們全身都被厚厚的法蘭絨服裝包裹着。

結果是女孩子被用嚴密的馬車載到海灘，然後走入水中，這種馬車，當時叫作沐浴機器。

在某些名勝地方，有人對沐浴機附近有男性出沒，頗有煩言——這些男子顯然是不懷好意的。

但有許多男人——甚至在非常講究禮節的維多利亞時代——也堅持要裸泳的。

在西部地區有一個名叫法蘭西斯・基爾維脫的牧師所寫的日記，最近在英國廣播公司的電視台改編為戲劇演出。牧師在他的日記中說，他很不喜歡穿着泳褲在威克島的山克林游泳。

他的日記寫道「「如果女士們不許歡看見男子赤裸着身體游泳，那麼她們為什麼不留在看不見他們的地方？

「今天，人們給了一條游泳褲，我可不能再赤着身子游泳了。

「巨浪把它沖脫，環繞我的腳踝。」

在托奇那裡，對男士們把衣服脫掉，放在海灘的一幅牆上，便像野蠻人一般，走進水裏去而噴有煩言。

一八五六年的時候，「觀察者」報對婦女躺在海灘上，等候海浪把她們的服裝，捲到頸部，而提出抗議。

講到端莊問題，該報極力指摘婦女簡直像不肯穿衣那樣。

後來服裝有所改變，婦女不再穿着又厚又把全身遮蔽的嚟嘰斜布服裝，而改穿了水便會性感地緊貼身體的服裝，而男子也開始穿着短泳褲。

許多游泳機已被撤走，改作花園涼亭棚。（古公欽）

神秘的冰島

「假如你不喜歡我們的天氣，請稍等一會兒。」這是冰島的居民用來形容當地氣候變化無常的諺語。由於冰島位於北極圈邊緣上，因此受到極地氣候和溫帶氣候的交互影響，這種特殊氣候，雖然引來很多不方便，但亦同時為冰島吸引來不少的遊客。

冰島在紐約和莫斯科的中點，鄰近北極圈，是歐洲的第二大島，形成於九世紀初期。從地質學的觀點看，它仍是一個年輕的小伙子。它的輪廓仍在形成過程中。

面積達三萬九千七百五十六平方哩的冰島，地勢十分險峭，多峽谷和斷崖，祇有南面沿海地帶是平原，人口也就集中此區。火山、噴泉、冰川、湖泊遍佈於島上的南北，構成一幅又一幅宏偉絕妙的風景畫，使得島上每一個角落，都給人一種神秘與奧妙的感受，令人讚嘆不絕。

冰島是世界上最活躍的活火山區，這裏約有二百個冰河前期的火山。從冰島出現至今，最少已有三十個火山爆發，平均每十五年便有一次。幾乎全世界的火山活動形式，都可在冰島找到，其中最普通的是分裂形火山。

在海拼地區，更經常有海底火山活動。這些海底火山的爆發，往往會為冰島帶來新的奇形怪狀的小島。有時這些小島在一段時間後，又會突然消失，使冰島沿岸的海域生氣活現。

隨着火山的活躍，地震亦經常在冰島出現。一九七五年十二月，在一次小型火山爆發之後，地震便曾經斷斷續續的困擾冰島數月之久。

圖為冰島一噴泉奇景。

島上遍佈活火山 構成一奇異境地

島上除了活火山外，溫泉之多亦是任何地方所不及的，其中最大的一個，每秒鐘流出的熱水達四十加侖。這些溫泉為島上的低溫區帶來不少的調劑和點綴，其中一部份溫泉，在地下受到壓力，向上噴發，在地面構成著名的一個個噴泉，泉水最高可達一百八十呎高，是冰島上眾多奇景之一。

冰川是冰島的另一特色。這些冰川蓋過四千五百三十六平方哩的土地，佔了冰島總面積的百分之十一點五。近年由於天氣變化不大，島上冰川已沒有從前的壯觀，儘管如此，這裏還是不乏有着各種形狀和性質的冰川，其中最大一個是島的東南部，佔去了三千二百四十平方哩，相當於歐洲冰川的面積總和。這些冰川，雖然比不上噴泉的壯氣，但是它所造成的懸崖飛瀑，亦令遊客們嘆為觀止。

除了獨特的地理環境，和自然景色外，冰島的文化和進步，使得它的旅遊事業有着顯著的發展。島上人口不多，主要是集中於南部平原地區。由於環境的特異，即使是城市，亦有着其獨特的景色，有部份市中心區，竟是緊緊接鄰於仍然湧流的溶巖地帶，溶巖幾乎逼近它們的港口。

喜歡旅遊的人士，多少有着一股熱切的好奇心和冒險性，正因如此，冰島對他們而言，便有着極強的魅力。（峯風）

時裝界神秘人物 外表沉默野心大

今日的時裝款式變化多端，為女性們增添美麗的外貌。所以，應該要感謝為他們動腦筋、花心思去設計的時裝設計家。

歐洲一位著名的時裝設計家UMBERTO GINOCCHIETTI，為人沉默寡言，絕少與人打交道，被時裝界譽為神秘人物。他現年卅八歲，正是年少有為的青年。他把自己大部份時間放在時裝設計，及拓展他的工廠業務。所以，使其業務迅速發展。所以，歐洲新聞界無不熟悉他，尤其是他擁有多部黑色法拉利跑車。

他喜歡駕駛法拉利跑車，其性格應屬好活動求刺激的人，但另一角度觀看，他是少說話多做事的青年，所以，儘管他的名字為人所熟悉，唯神秘性依然未減。

他現居於義大利，一個位於羅馬與佛羅倫斯之間的城市，該處目前是歐洲時裝製造業中心。

他從事時裝設計工作有十三年，在未當設計師之前，曾在一所紡織廠擔任市場及銷售工作，由於工作刻板，便決定辭退其職位，自創事業。

最初，協助他業務者有三人，經過他們的努力，很快在針織業漸露頭角，業務繼續擴張，同時，為若干世界名牌生產時裝，如華倫天奴、樂羅蘭等。

今日，屬於他集團的工廠有三家，員工約二千人，營業額逾六千萬美元。代理商、辦事處及聯絡網遍佈全球。這位外表沉默謙遜的設計家，具有藝術家的氣質，而其野心卻很大。（水子）

閱讀習慣錯 四眼仔女多

有位朋友走進一間洋行拜訪朋友，令他大吃一驚的是：洋行十二位男女職員全部都戴了眼鏡。

其實這一現象，在香港很普遍，戴眼鏡蔚然成風，眼鏡店本是冷門行業，由於近視仔女激增，環頭環尾甚至一個小小屋邨的眼鏡店，竟然也告生意滔滔。

為甚麼這麼多年青人近視呢？他們非在學校為咪書患上近視。香港人有一個壞習慣，愛臥在床上看書，也喜歡車船開行時閱讀，近視自然加深，如果不是些時髦的男女戴了隱形眼鏡，想必街上的四眼仔女更多呢。（南）

古代名貴食譜 梟炙

過去兩個月，在這裡談過很多廣東人的奇餚怪味，由今日開始，打算轉個話題，談談日下最當令的時食——野味。

根據「野生動物保護條例」，本港大部份野味都是禁獵的，但容許商人販賣。因此港人要食野味，仍是食也有也，供應無缺。不過，由今年開始，有兩種野味宜告禁賣，那是穿山甲和貓頭鷹。

貓頭鷹的學名叫做「梟」，牠在人類的心目中，名譽很壞，因為一向以來，牠都被認為是食母的逆子。但在另一方面，牠對農業卻是一個大功臣，根據專家統計，每隻貓頭鷹在一年之內，可以消滅田鼠一千隻。勝過十隻家貓。

貓頭鷹最著名的食製是「梟炙」（紅燒），古代貴族將「梟炙」與龍肝鳳髓列為席上八珍。「莊子」有「見卵而求時夜，見彈而求梟炙」的說法。孔平仲詩亦謂：「彎弓既有獲，豈不願梟炙。」漢朝時代，皇帝更有「五月五日作梟羹而賜百官」的習俗。故蘇子由時有「百官拜舞梟羹賜」之句。

近代由於貓頭鷹的產量越來越少（國民政府於戰前便立佈貓頭鷹為保護鳥），價錢之貴，令人咋舌（百多元一隻，祇有幾両重），故梟炙之美味，早已給人遺忘。仍有食者，多祇作醫治頭風之食藥品：以貓頭鷹一隻，加明天麻三錢燉湯飲服，據說對因風虛引起之頭暈頭痛頗有效。（曲辰）

做家務姿勢歪 容易引致疲勞

忙碌操作家務，常使家庭主婦們感到疲勞難當，腰酸背痛。其實，這一毛病都是由於不正確的站立、坐臥，以及勞動的姿勢所引起的。

因此，正確姿勢的養成，可以讓妳的背部輕鬆，減輕疲勞。

為避免在恆日活動中累積疲勞酸痛，在做完一件家務之後，及在做另一件家務之前，應暫休息一會兒。

在勞作時，常常注意身體的姿勢，收縮腹部，挺直背部，稍為曲膝。

以下介紹的是一些正確的站立姿勢：

圖㈠：利用小機子墊腳，減輕因負重而形成的凹背。

圖㈡：彎曲膝蓋及臂部，但並非不要彎腰。

圖㈢：將重物拿近身體。

圖㈣：彎身時一定要曲膝。

（作意：圖右不正確姿勢。）（碧姬）

德國芽甘藍 富維他命C

芽甘藍富維他命C，是德國人多季常吃的疏菜之一。本港市面上的芽甘藍，有很多是由德國遠道運來。據德國農產品推銷協會介紹，德國加工芽甘藍時，特別注意保存其中的維他命C，然後以玻璃瓶包裝，遠銷世界各地。芽甘藍稍微帶有一些清澀的苦味，若有的人不喜歡這種味道，可於烹飪時加入白糖少許，即可除去。

圖為芽甘藍的一款菜式。

德國人傳統的食法，是將芽甘藍先用少量水蒸軟，瀝乾水份後，以少許牛油煎熟，然後以肉豆蔻調味，配以肉食及薯仔即可進食。還有一款著名菜式，是以芽甘藍黏上麵包糠入焗爐烘烤，味道極鮮美。製法如下：

材料：芽甘藍一又四分一磅；蕃茄三隻；洋蔥二隻；肉豆蔻末、鹽及白胡椒適量；牛肉上湯一杯；牛油二湯匙；酸忌廉三湯匙；麵包糠三湯匙。

製法：薯仔批皮，一切為四，洋蔥切絲，與芽甘藍一齊放進平底鍋。然後以肉豆蔻、鹽及胡椒調味，倒入上湯並澆上牛油，加蓋後入焗爐烤五十分鐘。取出後入酸忌廉並撒上麵包糠，再烤十分鐘即可。

徵稿　本版公開歡迎投稿　一經刊登致送薄酬

指甲顯示健康

時代生活

你是否認為自己精神不振，健康欠佳，貧血體弱，或許經常被人說你面色青白，臉無血色，有一種病態感。然而，食慾正常，如果看醫生，又不知如何說那裏不適。

其實，臉色青白、唇白，未必是身體有病，或貧血等，所以，勿因別人的三言兩語，疑心自己患病。

要知道自己身體是否健康，最簡單方法，可以從指甲的色素上察悉。正常指甲的色素應是淺紅色，倘若患有腸熱的病，或長期躺床的病人，指甲便起直線皺紋，表示身體極不健康；如果患有貧血病，指甲會變成平坦直伸，兩側上翹，而不起拱圓形。（秀明）

工商日報 分類廣告

請數量 效力大 收費廉

每段大字四個，小字三十四個，每天三元（日晚報聯刊，每天每段共收六元），醫藥類每天四元，不折不扣，以四段為限（日晚報聯刊，不在此限）

凡涉及法律性廣告，請攜同身份証來本報辦理刊登手續

洽刊處：

一　中區辦事處利源東街八號地下　電話：二五四五九五・二八壹二三八
二　灣仔分域街十八號本報廣告部　電話：二七九三零七・二八零七零八
三　彌敦道壹零零號東英大廈式零壹室生記租務處　電話：六九八五五八
四　旺角荔枝角道廿二號東興大廈生記租務處　電話：八零二七九七
五　九龍城周生生珠寶金行有限公司　太子道四三二號
六　青山道周生生珠寶金行有限公司　青山道三二六號
七　油麻地周生生珠寶金行有限公司　彌敦道二二一號
八　旺角周生生珠寶金行有限公司　彌敦道七零七號
九　深水埗周生生珠寶金行有限公司　大埔道四七號
十　佐敦道周生生珠寶金行有限公司　佐敦道卅七號L
十一　紅磡周生生珠寶金行有限公司（蕪湖街九九號）
十二　荃灣周生生珠寶金行有限公司　荃灣青山道一九九五號C
十三　元朗周生生珠寶金行有限公司（元朗青山道八七號）
十四　柴灣新區第廿六座十七號中軍匯行　電話：五六零五四九

租售

旺舖租售　灣仔區旺盛地點面積一仟佰餘呎連裝冷氣設備水電齊全適合各行業有意租或售請電⑤七一五七二四洽

商住租售　葵涌新樓三十八萬仟餘呎三樓售三七向大街電K五交吉租叁仟七百叁叁四七六徐小姐

旺舖平售　旺角通菜街面積七百餘呎合八四九一〇六晚九時請電直接業主交吉陳洽

招租

旺舖招租　新填地街七百多呎⑫地下閣樓近太子道口電九三五六八一上午十至十二點洽

官塘工業中心二期　十三樓仟餘呎連裝修租式仟肆適合手袋廠或製衣廠K四四〇一六四洽

商業樓租　杭州街皇后大道中58至60號地下旺舖及233至235號寫字樓招租請到管理處

出讓

荃灣旺舖出售交吉　連自由閣樓拾呎福來村街市合業電話四二五八九一各行陸佰柒仟

新樓出讓　荃灣花園高層向東南六房廳有意電⑫四〇六七七式佰餘呎⑫九〇式三

旺角平十八萬　伍仟呎邊兩房大廳浴廁走廊花架露台顏色尚餘71年期長子孫永享櫃可借通四成家庭共巢36萬層主...可打租又可住直接業...既可租大通廣東八七〇號...每寓近時廣東道仕街地下...五樓來酒樓新旺地鐵站交通便利 K八二二七 H六三五九一六

農場出讓　新界屏廈路直去佔地四仟幾呎碑尾木屋共七間車到門口請電K八四三七九五葉

自動直沙機　合錄帶及五金出品 K八九四三六馮洽

聘請

招請什工　包食宿月薪九百元須健壯有意請電話⑫七六九八五八林洽

請女秘書　輪船公司請女秘書能速記及打字有兩年經驗信地址寄本報信箱102

請看更香港　灣仔區商業及住宅樓宇請健壯可靠看更有意請電話二七七二八六洽

請女洗衣　九龍彌敦道小學生宿舍請健康洗衣女工身體健・有意請於上午十時至十二時・下午四時至五時・電話③四八〇七五三式號吳接洽

聘請教師　小學低年級全日班及幼稚園上午班教師多名・請電⑫四二九三四三至五陳洽

待聘

專門報稅做數　工商報稅請K三〇二四〇九 數道五二三五號 申請CO 十二月份 勿業寶字大廈B四樓 退稅K三〇八六六四

晚間抄稿　女27歲懂端正書寫流暢擅抄各類文稿現求出版社兼職工商報信箱55號提拔

見習營業　專女識一切廣告業務誠能代接洽廣告客戶本徵出版社如蒙提拔函本報信箱54號

徵求

醫所合作　上海或租旺地新樓醫具全百五元能開業每日一有至三四時電話③八八四三六一林洽

良友婚姻　老牌公司政府註冊忠誠服務假期照常辦公開辦十餘年數如無誠意勿介紹成功不收費...

收買酸枝　高價收買古書字畫酸枝傢俬 4578338 大道中三壹壹號 請電⑤ 皇后...成行

專買酸枝古玩字畫　古書銅器花梨 九龍打鼓嶺道48號 請電K7780065 大明行

高價收購麝香　請電K四九五零六七

幸福婚姻服務公司　總行九龍河內道2號5樓③689986　港美　中環李寶椿大廈510室⑤452456　軒尼斯道330號12樓C⑤726886　各界優秀男女眾多供選　早日委托機會確勝一籌　總行10-9時分行10-6　美Box4692 AUSTIN TX.78705　囍

啟事

鳴謝僑港南海同鄉會有限公司　表親黎偉芳不幸逝世承蒙貴會第二次給予利市三五千元帛金港幣壹仟伍元正存均感特此登報鳴謝　南昌街式零式號四樓　蘇英啓

尋訪

尋梁仁遠　梁仁遠江西省安遠縣人，兄妹夫共吉安昌如何想念，見報後盼即來信或電聯絡　地址……③六式〇二七一式式…知梁先生洽

遺失　擎明　茲遺失東亞銀行大坑西分行儲蓄17-10-10221號存摺一本，除向該行報失外特此聲明作廢。陳女啓

商業　**假髮**　愛其美假髮中心展出流行男女假髮迎一百多種男女特製光頭假髮演戲假髮　彩色假髮・電視台武俠片假髮・歡迎零售・出口・郵購・電③621566　地址：P.O.BOX K-101（香港）

20元修電視　彩色黑白安裝天綫遠近即到　電K 239445 羅聲行

20元修電視　按裝彩色黑白天綫 K776379 明輝行

裝修　鐵閘搭棚工程屋石屎均合工價電詢③8145179・441302 一切拆搭大小有意天台木油

裝修執漏　外牆水喉漏水天台保修防漏木工油漆機電任何工程K7785266

專營地板　抽木花梨各款木地板膠地板各式俱備歡迎參觀　偉業公司　葵涌青山道屏麗徑15號地下（任合興工廠大廈對面英華茶樓側邊）電話：⑫二五三〇八四

修理計算機　H 494708 K 696085

20元修電視　彩色黑白遠近即到 電K 895418 麗視

港島私家偵探社　香港政府註冊　③-847655 ③-843513　商業保護婚姻離婚秘密調查代租收數地址對新外遇問題絕對保密歡迎上門

平價機票　專營行外事準　美加台特快簽証　美加單程747　成功旅運公司　德付道中嘉華銀行大廈506　歡迎詢問 5-440550 448271

眼鏡架燒銲　余記　交收快捷一八二元電話③二八三四一六　採用錄首設備

洋服醫院　活衣有術　新款改男女均可　電一八四一三零五　鼓油街藝華

金輪單車行　原價三百七折實二百七　新到迷你單車　電K932431 K932179

招生　英美人仕個別英語會話鋼琴灣 H7903314

搬運　**立信搬屋公司**　九龍 957351 958805　旺角 969617 969033　香港 641826

立榮搬屋　香港 783183，780179　旺角 840811，888434　土瓜灣 310866，308818

中聯　提防假冒　5-635157　5-627922　3-632345　3-333532

醫藥

竹林氏胃病專家

光頭脫髮　男女小生23時止滑髮見效新至止生13...

吳植才　喉鼻　專醫喉痛聲啞鼻塞鼻血鼻竇炎鼻息肉鼻流涕　新法治理保證斷尾　白蝕　臭狐　癬　牛皮癬　頭皮癬　白蝕汗斑　臭狐　保證根治　道210號...九龍旺角...

痔瘻　黃華湛　非年經驗　日本療法　不用刀割　毫無痛苦　即日止血照常工作永不復發　▲女醫助理▼　九龍旺角彌敦道六六二號二樓　電話：K三九五九一三七〇二八　香港軒尼詩道五〇二號二樓　電話：H七九〇一三二八

耳鳴丸　專醫耳鳴氣虛引起聽覺衰退耳內響聲不清或日夜耳鳴...特效專藥　久患耳鳴服之速見功效...　經銷：九龍佐敦道...香港...

老牌中醫陳銳培　皮膚手指斷根　秘方特效丹藥　紅雲癬　白蝕秘方特效專藥　白蝕癬

尚有戲院廣告刊第二頁

工商日報分類廣告　除客戶刊有地址或電話號碼，係直接聯絡，無須經由本報廣告信箱，或已來本報取去信件之客戶外，尚有下列信箱存有信件，請携同收據來取。　W1 W32 W33 W44

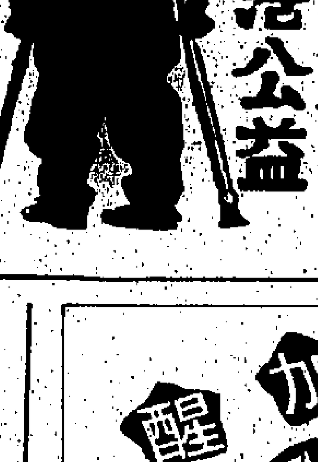

盡市民天職　捐香港公益

我們的讀者：

如果你需要刊登分類小廣告的話，請將廣告文字列入表格，連同廣告費，郵寄香港灣仔分域街十八號工商日報廣告部收，當即妥為刊登也。

工商日報啓

茲函附港幣　拾　元（支票/郵票）請將下列日報分類小廣告由　月　日起刊登　天

此致

工商日報

刊戶：

住址：　　電話：

啓　一九　年　月　日

請注意：如寄郵票（請用一元以下面額），請將「支票」二字刪去，寄來支票則將「郵票」二字刪去

每段不超過「大字四個」「細字卅四個」

每天三元，不折不扣，以四段為限。日晚報聯刊，每天共收六元，（醫藥類除外，醫藥類小廣告，日報每天四元，晚報每天三元）。

中央電影公司　繼黃埔軍魂後　又一輝煌巨獻

香火　令你激動・感動的電影

李豔秋 亞明 寶蘭 黃宗迅 金元 荷華 活金洲 月華 翠樂 宮 鸞嫵 都朗

導演徐進良　香火滿漬英雄淚　好河山遍染烈士血

下期大盛獻映

中央電影事業公司出品　星運旅行社特約贊助

柯俊雄 楊麗花 梁修身 嘉凌 明明 白鷹

好味電影　千奇百怪！　今天五場

和味正貨　洞房艷史　劇情妙不可言　觀後意妙不可言

洞房艷史　揭露如何洞房
洞房艷史　揭露箇中香艷
洞房艷史　花樣認真多多
洞房艷史　巧妙各有不同

鬼馬雙星　GAMES GAMBLERS PLAY　雙星三變　皇上更加醒　許冠英　入加列特拍攝新鏡　日本版

今天五場　賣座數字扶搖直上　重映名片創造奇蹟

許冠文　許冠傑